中華郵政局掛號認爲新聞紙類（明治卅九年十月廿四日第三種郵便物認可）　大同元年六月十二日　THE SHENG CHING SHIH PA（日刊）　星期日　第八千四十號　（一）

盛京時報

陰曆五月九日
昭和七年六月十二日　中日祀祝休刊
發行人 佐原篤介
編輯人 菊池貞二
印刷人 東光明
發行所 盛京時報社 奉天稠田町九番地
盛京時報支社 大阪市北區堂島濱通一丁目
盛京時報支社

時論

談政治與幹政治（上）

中日問題發生以後。再加上一月二十八到三月一日淞滬一場慘戰。在中國的社會裏。特別在一班文人（亦可說智識階級）及社會裏。有個很明顯的變動。談政治的人加多了。這好像恢復『五四』剛過時候的氣象。民國初年的政治。經過袁世凱的洪憲。經過張勳的復辟。直到民國九年時候。北京政府的政治。可算墮落到了最低限度。當年歐戰和約硬要將德國在山東的權利。轉送日本。在中國文人方面。外交上的恥辱。成了整理內政的激刺。一班文人都覺悟。內政無辦法。外交絕無辦法。因此有『五四』運動。『五四』運動。表面上。是青年學生運動。骨子裡是成年的文人指使學生的運動。表面上是學生參加政治。其實是成年的文人。鼓動並聯絡學生。做改革政治運動。『五四』運動發動以後。文人談政治。成爲一時風尚。中國出版物。特別是月刊週刊一類的出版物。中國有史以來以那時代爲最多。當時一班文人。談了許久政治。談不出什麼門路來。更談不出什麼結果來。北京政府的政治依然是江河日下。因此。大部分的文人喪氣了。大部分文人爽興不談政治了。於是有的埋頭去辦教育去了。有的關門去寫文章去了。更有些。換個方向。去辦小實業。辦小商業去了。他們認定這是從根本做起的方法。其餘一小部分人。他們依然有改革政治的興趣。他們覺得空談是沒有實用。於是有的去投効國民黨。孫中山先生收練了這小部分談政治的人。就爲國民黨加了智識上的生力軍。如今國民黨中比較年青而且時髦一點的二三等領袖。就是當年談政治的文人。小部分中的另一小部分。思想左傾。就加入了共產黨。他們亦幹實際革命工作去了。亦不空談政治。不久。文人談政治的風氣。默然平息。

這種平息。差不多有十年。小部分已經從事實際革命工作的人。他們不能公開談政治。大部分從事思想教育工作的人。又不屑談政治。此外還有一個原因。當年北京的武人政治。後來南京的黨人政治。根本就不許人自由談政治。大多數人因此亦就不談政治。十年的經過。實際政治上有許多變遷。政治舞台的地點和舞台上的人物都有澈底翻騰的掀動。然而政治依然沒有進步。舊年九月間突然中日事件發生。後來又是淞滬戰事發生。在中國文人方面。外交上的恥辱。又成了整理內政的刺激。如今一班文人。好像又覺悟。內政無辦法。外交絕對無辦法。因此。這一班息了十年不談政治的人。大家又談起政治來了。如今社會上的出版物。談政治的月刊週刊又一時蠭起。天津一埠新起來的談政治的週刊。已經將近十種。上海北平比天津當然更盛。獨立評論。時代公論。華年。再生等等這都是最近新起來的談政治的刊物。這並不是青年人談政治的刊物。這是成年人。大學教授的刊物。如今談政治又成爲一時風尚。這種談政治的風尚能延持多久。對中國的政治。能夠發生什麼結果。這種刊物蠭起的現象。是否蹈『五四』運動後一切刊物的覆轍。曇花一現。即算了事。這一切都是很有趣味。很可研究的問題。

豫鄂皖三省邊界共產軍現狀（續）

（三）集中糧食及珍惜械彈　共匪首重金錢、次爲糧食與械彈，糧食除向白區掠奪外，赤區貧民，亦分給有限，多數運屯匪窟，械彈除向肉票刑逼外，則甘言重價多方收買，每作戰，槍一而人三，人任何犧牲，槍不准拋棄，平日殺人，未嘗妄費，曾有死者欲全其尸，持洋數元買一彈，不許他若接近國軍陣線，拋蚨引彈，亦往往有之，

（四）獎勵報復及清野方法　共匪大倡階級鬥爭，地方不良份子，平日纖芥微嫌，爭相報復，或口訴或書面，均所歡迎，據報即派隊圍抄，縶其人而掠其財物，任何誣枉，被告無辯訴權，如甲控乙，則縛乙，丙控甲，又縛甲，丁控丙，亦如之，展轉牽引，類瓜蔓抄，除金作贖刑，大都駢首就戮，每占領一地，先括現金，次首飾，次布疋，次牲畜，次糧食盡數輸入匪巢，而地方則室如懸磬，廚無宿糧，鼠雀外無動物，鍬鋤外鮮金屬，厲行清野，使國軍進剿，感受困難，計莫毒於此矣，

（五）宣傳　赤區內人烟稠密處，日必聚衆演說，謂紅軍是除人民痛苦來的，諸位農工同志，要知道你汗血得來的錢，被土豪榨取去，使你們受苦，打土豪便是出路，他們不過占民衆十之一，你們以九敵一，何慮不勝，他們往日特官廳壓迫你，現在有我革命軍，貪官污吏，都打倒了，你們怕甚麼，說時以手指天，這太陽月亮，都是公的，地面上的東西，怎麼是他們私的，說畢，大聲連呼打倒土豪，打倒土豪，聽衆盲從附和，掌聲如雷，

（六）打破情感　共匪謂親親之說，非爲大公，故極力打破之，特舉數事，以見一斑，六安晁姓，充共黨委員，其父係富紳而曾辦團防者也，一日捕至，乃對衆表示，晁某雖是本席父親，然曾當白匪首領，今日之事，不敢以私廢公，請公決，衆決處死，晁表贊同，僉謂晁同志大義滅親，乃眞正革命份子，霍山劉姓，充匪委，其姊丈係富紳，捕至，其母與其姊泣求援救，乃曰公事當公言之，卒決議處死刑，其母姊誓以拚命，乃避匿不面，英山段君，畢業陸軍，曾充侍從武官，民十六家居，因辦團防戮一盜，紅軍至，盜夥加入，其族也，跡段捕之，遇害時，匪令其族親手行刑，呼段名而奚落之，又有某被擄，見匪中有舊日生徒，新從黃埔畢業歸來者，一一囑設法解釋，乃曰，生命無慮，惟須罰，我們不講私人感情，師生之誼，講勿提及，態釋時，又曰歸去如在任教育，勿以舊禮教騙青年，養成其安協性，爲弱國之媒等語，觀上各則，殊堪駭異，夫人情不甚相遠，乃一經麻醉，遂好惡當人之性，奔巳，

張繼劉守中遊西山返城

北平訊云、中委劉守中、前奉中央命、派往綏遠一帶視察實業、曾於日前由綏轉濟到平、寓花園飯店三十七號、聞與中委張繼有要公面商、特於日前偕隨員楊子乾離城赴西山張氏別墅訪晤、並在西山暢遊二日、是日下午劉張聯袂由西山返城、前陝軍師長馮子明、昨下午六時特在城南香廠新豐樓設宴、爲劉洗塵、席間作陪者有八十四師師長高桂滋、及留平陝籍同鄉士紳多人云、

京浦渡橋明夏可完成

南京訊云、鐵部所進行之下關浦口間鐵路輪渡工程情形、極爲社會人士所注意、記者以該部工務司長薩福均氏爲國內鐵路工程專家、且主持該項工程計畫、知之必詳、特於今（三日）日往詢、承其詳細答稱、該工程以橋基爲最困難、兩岸各有五座橋基、於去年動工以來、幸於今年漲水前、已將下關五座橋基築竣、浦口亦築成四座、僅餘最內之一座、故漲水尚無大碍、不久亦可竣事、至于基上之鋼板橋樑等、俟材料齊全、即可裝建、並非工程之困難部分、渡輪亦俟造好後、即可運來駛用、惟橋樑鋼板及輪渡之材料、係購自英國、約在本年十一二月間方能運到、南京目前因候材料、工程不能趕速進行、倘材料到後、裝架時間、五六月即可成功、預計明年六月間、必可全部竣工、則兩路間聯運及下關浦口間之交通、獲益甚鉅、至於該項工程經費、已由鐵部指撥專欵存儲備用、決不致有支絀之情形、只須材料運到、即加緊進行、毫無阻碍云、

北平黨部發表宣言 嚮應贊成廢止內戰

北平訊云、平市黨部昨發宣言、贊助廢止內戰運動、原文如次、□□□□、山河變色、國計民生、幾陷絕境、凡我國民、處茲一髮之秋、當莫不一致覺悟、棄閱牆之爭、而外禦其侮者、此次上海全國商會聯合會上海市商會等發起廢止內戰大同盟會、擬定規章十條通電全國徵求各界參加、平津各團體踴躍嚮應、斯實爲當前急要之圖行見風聲所播、不久而普遍全國、我人際此艱鉅、回溯廿年來之歷史、深信國難之困在內憂而不在外患、夫國必自伐而後人伐之、外患之來必以內憂、一部民國史、直循環之內戰史耳、內戰不止、建設事業滯、農村經濟破產、加以水旱頻至、匪燄肆行、民族生機不絕如縷、軍閥耽於武力之夢、不凛自焚之戒、政客迷於權力之爭、不念構煽之禍、其大者若直皖之爭、奉直之爭、齊盧之鬨、擾鄂之舉、其小者則一省之內、割弱肉强食、互相吞併、以甲倒乙、以乙制丙、馴至兵散爲匪、匪變爲兵、荊天斑地種人民之苦痛、蹶恩妄潰境、人民興仰屋之嗟者、其爲、滋政治之罪惡、今茲財政紊亂、匪共遍地、社會近崩之種因非一朝一夕之故、由於過去循環不已之內戰使然也、本黨於民十五出師北伐、冀澈底掃除軍閥、永止內亂、賴同志效命、民衆擁戴、於十七年完成北伐、方謂三民主義建設之坦途已築、革命基礎可得堅實保障、從此生聚教訓、通商惠工、實施訓政以培養民權、努力建設而充實國力、乃封建餘孽之野心未戢、軍閥割據之惡習未除、假革命者與政治官僚敗類相結托、殘餘軍閥與惡化腐化份子相勾結、互爲憑藉、爲虎作倀、俾甫告和平統一之中國、時呈分崩離析之現象、可痛孰甚、夫廢止內戰、應爲全國國民迫切之要求、擴大運動、當得全國國民熱烈之同情、然若干年來、內戰之發生也、軍閥未嘗不以彼曲我直以自飾、人民未嘗不以禍國殃民、以呼籲、而其結果則反對未嘗能弭亂戰、推究其因、一日軍閥之製亂、是我人民本身造之也、蓋我人民既痛恨軍閥、嫉惡內戰、則其根本辦法、首應杜絕軍閥之產生、次應不予掀起內戰之便利、及其既發自難收拾、一時之奔走、二日缺乏强有力之組織也、蓋過去廢止內戰運動、僅于內戰暴發之時、若干人士、作數度之集會、片紙之哀鳴、若干團體、尾電嚮應、聊盡人事、惟其所組織軍閥無所憚、惟其無力量、釁端終不免耳、今此上海各界發起廢止內戰大同盟、各地絡繹應和之見全國民意、痛恨內亂、從南積極宣傳、俾得有健全組織、發生龐大力量、然後可收良好效果、宣傳首要、第一應喚醒政客、勿作挑撥離間之禍、第二應糾正軍人、勿作割據稱雄之夢、第三應宣傳士兵、勿作自相殘殺之爭、防微杜漸、派根絕株、做到政客有此覺悟、軍人有此反省、士兵有此認識武力成爲眞正民衆之武力、萬一戰亂輕啓、商不以貨錢爲助、工不以製造爲使士兵則東戈不爲戰、舉國拒絕合作、則戰亂不止而自止、軍閥不倒而自倒、愛國之舉、唯此爲最、民衆運動以此爲先、宣言救國、無補實際、抗日必須永絕內戰、亦惟永絕內戰、始足以長期抗日、本會有鑒於斯、除望吾全國民應共起圖之、

隴東紛亂難民凍死

平涼訊云、甘肅警備第一旅謝紹安、原爲陳珪璋舊部、楊渠統收編後、駐固原訓練、昨突叛變、並與匪旅蔣雲台李彥和等部聯合、同時佔領隆德靜寧莊浪等縣、又隴東綏靖司令楊渠統、親率所部、赴隆德追剿謝蔣等叛部、謝蔣等有南竄企圖、馬青苑魯大昌各率部在隴南堵剿、不久可望肅清、又隴東謝紹安旅叛變、防務吃緊、郵車四輛、在邊底鎮被劫、婦女入山林避難、雨雪驟至、凍死極衆、牛羊多被宰食、蘭州訊云、謝蔣李三旅變兵一部北竄、至固原慶陽鎮原等縣、李貴清石英秀兩旅、負責剿辦、一部南竄、至莊浪一帶楊渠統會同馬青苑魯大昌等部圍剿、又謝紹安等部變兵、竄據隆德靜寧等縣、楊渠統率部痛剿隆德克復、靜寧亦將肅清蘭平大道、交通恢復、

新詩（歡迎投稿）

想起姐姐（張樹模）

—悼亡姊之三—

是柳絲正在下垂，
是杏花正在初開，
四年前的一個春暮，
徘徊在我家的宅園，
×
姐姐，在勉勵我的話呀！
我一句未忘都記在心懷，
梓樹尖上呢喃的小燕，
×
參加着姐弟的談話會，
×
那是四年前的事了，
光陰駛過霎那間，
家書傳到你的噩耗，是在初春，
你的青春的生命，竟一去不還！
×
你的生命呀！一去不還，
我的心起了萬般的悲感，
—從今那還勉勵我？
×
姐姐，規勸我還能有何人！
綠的柳絲又在下垂，
白的杏花也在新開，

春天的感觸（郝振賢）

我徘徊在旅舍的杏花下，
讓我想起了親愛的姐姐，
一九三二年的春暮

春呵！
你如何來的這樣鮮艷，
萬紫千紅飛臨在人間，
不言不語的，
大地如被錦繡的瀰漫，
◇
忙的林鶯晝夜無閑，
夾蝶蜜蜂奔忙在花間，
竟作了無夜的天，
展翅紛飛不知春光有限，
◇
春光遂然這樣的光艷，
也不能永留在人間，
剎那的光陰，
不覺已成了冷淡，
◇
春光去了容易再鮮艷，
可是青年已逝不能復青年，
嘆我偸生在這個塵輪，
能得幾何的新鮮，
◇
當這個花晨月夜，
觸起我無限的傷感，
哭訴不得，
只是引頸長嘆，

一九三二五十二夜

開往青島上海
△長春丸 六月十九日（上午十一點）
△奉天丸 六月十七日
開往天津
△長平丸 六月十二日
開往天津（至天津止）
△天潮丸 六月十八日（至塘沽止）
△濟通丸 六月十四日
專屬貨客經理店
大連汽船株式會社
永和公司 大連市敷島町六番地 電話七二七五番 七八六八番
阪神航路專屬荷取扱店
澤山兄弟商會 大連市須磨町六〇番 電話長 五二六二番 四六八一番

痔瘡救星
夏氏化痔膏 每盒現洋一元
化痔土龍散 半料一元六 料拾元
主治廿四種痔症無論年久新得內痔外痔各種痔漏神效非常一用此藥痛止腫消其管斷根永遠不犯爲普濟患者起見特爲買一送一新請患者勿失良機是幸
外埠函購免收郵費
奉天大西關陶然里廿三號 門牌一三二號
夏福興堂啓

義增福收攏義源工廠啓事
逕啓者於民國八年敝號與董子豐合資在營口開設義源工廠織襪營業近因生意不振實難支持茲於大同元年四月五日同董東會議議決定行收攏所有一切鋪墊貨物錢財按股分清立有字據各執一張至於外欠賬目兌給董海峯討要圖章亦歸董海峯經管亦立有字據各執一張敝號自此與義源工廠之事一清永清毫無轇轕向後義源工廠無論發生何事不與敝號相干恐未週知特此登報聲明
哈爾濱義增福啓事

奉天邊業銀行緊要聲明
查奉天四行號聯合發行準備庫所發行之兌換券其票料原係借用敝行者現該庫業已奉令結束所有已發及未發行之兌換券連同準備金一併移交東三省官銀總號接收照舊流通嗣後凡聯合準備庫所有一切責任均由東三省官銀號完全擔負與敝行無關恐未週知特此聲明

靈藥出世十四天保險斷癮
嚴華戒煙丸
贈送樣品 請附郵票二十分即送嚴華戒烟丸樣品一份及說明書一張良機難再幸勿失之此藥確係專方以各種貴重藥品配製內中絕無一切頂癮及麻醉性等物品善能活血解毒補氣養神止痛止瀉鎭靜安眠無論男女老少凡患大烟嗎啡海洛英等癮若服此藥定可於十四天內完全戒絕戒時不吐不瀉眠食如常仍可照常辦事戒除以後永無後患毫無痛苦誠戒烟中無上之妙品也
定價大盒一百二十粒 小盒五十粒 現洋二元
總發行所 奉天小西門北電車路東 嚴華藥行
總經售處 奉天中街路北 普克德藥行

長生秘訣不老捷徑
◎最近發現 長生不老術
◎贈送一冊每人一冊爲限
此術乃最近所發現爲人類長生不老最精詳之妙術內容秘奧理宏繁凡人身體構造各部組織如何可能健壽長生不老如何必招疾病災害早亡陷愁城者應以何法解救未罹災患者須用何術預防無不詳述無遺今爲供獻欲求長生者易尋健徑而得不老之秘術起見請奉送一萬冊凡本埠自取者每人一冊現洋一角外埠來函索閱者須附中華郵票一角即以一冊奉上稍示限制以免濫重覆贈數無多捷足先得是幸
贈送處 奉天中街路北普克德藥業商行

德國新劑 美興實
德國出品之美興實聖藥早已風行歐美各國無不有口皆碑同聲贊許自運東亞以來深受各界諸君之歡迎又經南滿洲衞生研究所化驗立案及各大醫生證明認爲强精健腦補腎扶陽唯一之妙品確有恢復元陽返老還童之力凡服過者無不知其功效異常誠非市售普通之補品可比請嘗試之方信言之不謬也
美興實定價現大洋每盒二元
經理處 大連西崗街一〇六番地 康德記源棧
贈送處 奉天城內中街路北 普克德藥行

測量製圖機械器具一切 製造修理販賣
東京玉屋商店滿洲總代理店
水上洋行奉天支店 奉天若松町三十二番地 電話二三一一番

松岡醫院遷移聲明
敬啓者敝院開設以來迄今十有三年從事診療營業於茲尚無過失深蒙各界眷顧營業日漸發展不勝感謝之至頃爲便利患者起見今遷至北市場照常應診一切難症對於診療一門努力研究專以博愛爲懷務求盡美盡善精副愛顧之雅意謹佈微衷尚希大方諒察是幸
診療科目 內科 外科 眼科 戒煙科 花柳病科
現洋本位
診療時間 自午前九時至午後二時門診 自午後二時至六時出診
入院隨便 但急患者不在此例
新址 奉天北市場郵政局對過北進約一百步路東有一平房便是
松岡醫院 電話三四二五號

大連銀行簿記講習會招生
面授部額定三十名授課時間每日下午七時至九時
函授部額定五十名通信教授
資格 高小初中畢業或在銀行公司及商店服務而有同等學力者均爲合格
報名 國歷五月二十日起至開學日止
開學 六月十日
學費 面授每月四元 函授全期十元
學業 三個月 性別不分
會址 大連西崗得勝街六八番地
詳章函索即寄

奉天四行號聯合發行準備庫廣告
本庫遵照執政第三十二號教令整理辦法於五月十四日將一切事務完全結束所有發行之兌換券除由原領發行行號照章各繳現金準備七成外茲又補繳三成共足十成連同已收回之兌換券一併移交東三省官銀號接收至未收回之兌換券乃照舊行使並由東三省官銀號擔負兌換責任除呈報外特此公告

遺失臂章聲明
郵局押車信差李玉桐於本年四月二十日押奉山第一一次火車將所配郵局第六二七號臂章遺失已呈報郵政管理局將該號臂章註銷作廢爲此登報聲明

樺甸李香啓事
查敝人舊有坐落朝陽鎭街基地照一張計寬五丈長十五丈計地七十五丈東西至張文姓南北至官街張姓不幸落於匪人之手除在樺甸第一分局備案暨海龍縣公署請求補發外該照無論落於何人之手概行作廢用特登報聲明

茲於六月一日貴報摩登欄載有大雨滂沱站長遲令起臘通知柜上反說柔弱各節純係誤會所致查東興成之面與天興東之臘雖同時到站惟因卸車及通知領取鐘點不同故保管費有徵不徵之別至東興成託世昌德容劉和庭到站面見宮站長一節並非前往打手眼行賄賂伊係質問貨物到站因雨不止不能卸車事前稿純係敝人一時誤解揣測所致因關宮于兩站長名譽及本人職責特此更正聲明
海龍天興東上站員張蔭蘭啓

月經不調者
白帶赤白帶下者
不孕久不孕育者
鹿胎冷香丸 奇效如神
婦科聖藥、鹿胎冷香丸、專治婦女精血不調、赶前錯後、經脈閉止、經來腹痛、色氣不正、紫黑成塊崩漏、子宮寒冷、赤白帶下、腰腿疼痛、夜不安眠、精神鬱悶、交接快感缺乏、午後發燒、心跳心熱、自汗盜汗、癆病咳嗽、氣虛血虧、不能安眠、或胸腹脹飽、飲食少思、或子宮有病多年不孕、或患半產、連傷數胎、以上各症、一經服用無不力效效力絕大、萬試萬靈、誠婦科第一聖藥也、
本藥房由上海包銷冷香鹿胎丸、爲紀念開幕、本藥特別犧牲五千盒、作贈東省士女之用、以力而推廣、凡於贈送期內、買冷香鹿胎丸一盒、即送一盒、買半打者即送半打、贈完即不再贈
特長贈送價目 每盒四元半打廿元買一盒送一盒買一打送一打
奉天鼓樓西路南 金城大藥房

淋
山得爾精的治症
山得爾精、乃德國史萊爾氏所發明、在山德爾藥厰製造爲空前未有之發明乃淋濁菌滅去根之藥也、藥內含有 Saudel Phenylurn Salicylf 等高貴藥精故効力極大、萬試萬靈、爲淋病新發明、絕妙之靈藥也、內中白檀油、非南洋熱帶產功效不著、本藥乃採取南洋出品最豐富之檀香油揀精質所製成故効力最大
山得爾精、爲德國新藥、政府實驗、山得爾大藥房、最新發明、治淋斷根唯一之靈藥也、凡五淋白濁、及其他尿道諸病患、輕症一盒、重者二盒、日久者三盒、服完之後立奏其功、百治百效、萬試萬靈非普通市中所售一般治淋藥所可比擬也、故歐美各國、諸醫無不頌其爲淋濁聖藥茲將特效如下、急性慢性白淋白濁、尿道疼痛、風火砂石、睪丸重大尿意頻數、尿中混血利尿不通、婦女白帶子宮炎腫、
定價每盒大洋二元每打二十元 外埠函購貨賬先惠寄費在內
總經理奉天鼓樓西路南 金城大藥房
外埠代贈處 安東 瑞祿泰 洮南 德慶仁 撫順 福和堂 營口 中西藥房 長春 中西藥房 大連 同德藥房 吉林 五洲藥房 鐵嶺 和豐久

內田總裁任外相說有力

【東京十日電通電】內田滿鐵總裁預定十二日入京、齋藤首相擬即時與內田伯會見、基于組閣當初之方針、預定懇請就任外務大臣、結局內田伯承諾就任、似於四日內奏請親任式、

【東京十一日商通電】齋藤首相預定十二日俟內田伯入京、極力懇請就任外相、觀測結局、內田伯似承諾就任、

運動即承認滿洲國
政友有志代議士等之決議

【東京十日聯合電】政友會有志代議士七十名、十日午前十一時三十分、在院內開有志代議士會、關于承認滿洲國決議案、提出協議、報告經緬桃作等有志代議士百八十二名署名贊成、結果選任委員十名、向幹部進言、且爲超黨派的問題、對各派開始交涉、預定在此次議會、提出決議案、要求迅速承認滿洲國、

夏斗寅談鄂省政情
正本清源重在救濟農村

漢口訊云、鄂省心腹之患、其道無他（仍不外匪共之滋擾、自新省府告成、各方矚目、然匪患未平、則侈談一切建設、皆爲不揣其本、而齊末之圖、省府主席夏斗寅、久綰軍符、對剿匪尤有灼見、日前與記者談話、其言至爲痛切、夏氏云、余蒞職以來、款接賓客、或裁答書箴、其中希求工作者、占十之七八、國家正苦於人才消乏、而失業者無處容納、當要此尤影響之大者、試考察此種病象之由來、則因農村經濟破產、兇悍者挺而走險、懦弱者不獲安居、故官吏劃城市以自娛、盜匪據鄉村而肆虐、就鄂省而論、武漢人口逐年增加皆由於四鄉不靖、避難僑居於是、吾人因知都市繁榮、乃農村凋敝之反映的現象、非循自然的軌道也、君如不信、可調查市民之職業、其中失業或營不正當業務者、居其過半、武漢商場、外表雖甚輝煌、實則富力日減、購買力弱、譬之木料、幹殼完整而腐蝕其中、此何可久、爲今之計、惟有向農村積極推進、以樹久遠之基、其法以軍隊先行驅匪、匪區收復後、一面召集流亡、整飭團練、使人民有自衛之能力、不復受匪煽誘、則鄂省前途、庶有昭蘇之望、一月以來、省府致力於此、而試辦之結果、發現兩種阻力、一爲各縣正紳已如驚弓之鳥、視鄉井爲畏途、因之辦理善後、倡導尋乏人、一爲地方財力、搜刮已盡、拯濟一人、舉辦一事、皆因欵絀中止、余近來已而邀旅省各縣士紳、分途回籍並令朱（懷冰）吳（勛甫）兩委員爲之前導、一面電懇中央備念特別災區、多發振欵以資救濟、余俟將委員長蒞漢、面領機宜後、即當巡視各屬、實行『到民間去』之工作云云、記者按鄂省駐軍、不爲不多、軍隊剿匪、係一種治標辦法、兵去匪來、轉輾將無寧日、故非組織民衆不足以宏效用、鄂當局感覺到此、確是一種辦法、至鄂省匪情、自去冬迄今、時在發展之中、去冬鄂東鄰紀勤一股、陷黃安、圍黃陂、武漢震撼、不久自行引去、竄入皖西、成一狼奔豕突之勢、武漢居民方慶稍蘇喘息、而今春鄂西賀龍一股、攻天門、窺應城、令人談虎色變、使赤匪雙管齊下、則武漢之危、誠有不堪設想者在、使官軍稍有餘暇、亦可乘匪東竄之際、肅清鄂東、斷其歸路、兩者皆有所不能、故終成相持之局、自皖西告警後、鄭匪之名大彰、中央始派蔣委員長躬親督剿、鄭匪亦處孤軍深入、失所憑依、突於近日回竄鄂東、三十日攻陷羅田、擬南犯蘄水黃梅、聞該匪在皖挾輜重不少、最近顧聞駐蘄春之第三十三師師長葛雲龍、被部下戕殺、該師昔隸馬王祥、後改歸李鳴鐘吉鴻昌等統率、與三十、三十一、兩師爲同一團體、旋因李吉不能通力合作、吉先去職、李亦不安於位而去、三師之衆、羣龍無首、去年曠匪園攻黃陂、該部內訌甚烈、至以砲火相見、旅經調處移駐鄂東、不意仍有今日之禍、蓋其內部代異籏同、乘機日甚、且各有背景、殊未能治水炭爲一爐也、所幸官兵未受煽誘、布防如故、當無意外之虞、鄂西方面、賀龍投瀛昌二匪、以刁汶淵十步頭爲根據地、挖堤成濠、埋伏水雷、並佈鐵絲網、其設防之周密、洵屬可驚、徐源泉部竭全力進剿數次、犧牲甚巨、始將刁汶淵十步頭占領、乃殘匪僞七八九、等師、突於三十、三十一、等日、由大李灣反攻張家場文家墩等處、皇市交通斷絕、是役賀投親自督陣、勢極猛烈、官兵（四十四師蕭之楚部）與匪雙方傷亡甚衆、查賀匪早成弩末、因漢水流域、災民遍野、赤匪易於嘯聚、故官軍屢有斬獲、而匪部並未見少、故剿匪除軍事方面外、政治的努力、確爲正本清源之計、頃閱蔣委員長日內首途赴鄂、吾人希望、當軸對於、政治與軍事、夾輔而行、庶是挽回積重之勢也、

愛爾蘭首相會見英首相

【倫敦十日電通電】愛爾蘭首相蒂瓦賴拉氏、本日抵倫敦、自午前十一時半、在英首相官邸、由英首相馬克唐約氏司導下、開始英政府對愛爾蘭政府之會商、

滿鐵總裁
盛傳樺山資英繼任

【東京十日聯合電】政府對於目下赴京中之內田總裁、當慫恿就任外相、內田總裁雖固辭外相、但辭任滿鐵總裁、已爲既定之事實、繼任者目下以樺山資英氏最爲有力、

【東京十日電通電】在赴京途中之內田滿鐵總裁是否承諾就任外相、雖未決定、但辭任滿鐵總裁已成確定的事實、繼任者以貴族院議員樺山資英氏爲最有力、關於此事齋藤首相已向該氏要求諒解、與內田總裁抵京時當能實現、又電、關於滿鐵總裁繼任問題、政府內部以爲如目下立案中之四頭政治統一案成立、則滿鐵成爲純粹商事會社、總裁詮衡之目標、自與從前不同、故擬在上項四頭政治統一案成立以前、總裁虛席、暫由八田副總裁執行社務、又謂雖得適任者之繼任總裁、但必須關於滿鐵將來之性質完全諒解、然後決定、

涇惠渠工

西安訊云、本報記者四日晨赴釣兒嘴、視察涇惠渠工程、由李協暨外國工程師一人陪往、五日返省、該渠工程極佳、且甚偉大、現正試放水、渠身尚未堅固、在參觀時、王坡附近有一處潰決、由工程處在上游堵截、旋修復、預料在三十日放水、總前試放可成功、

日下院決算委員會會議

【東京十日電通電】衆議院決算委員會、于十日午前十一時五十分開會、承認昭和三四兩年度歲入出總決算、特別會計總決算、午後零時卅分散會、

李敦等赴泰山遊覽

【青島十日電通電】李敦卿一行、午後六時十五分、由青島出發、經由濟南赴泰山遊覽、

吳鐵城招待日官民

【上海十日電通電】上海市長吳鐵城、預定十一日午後六時在市政府設宴、招待日本側公使館領事館及多數居住之日僑、中日官民之交驩、自發生事變以來、當以此爲嚆矢、

日本救濟農村問題
齋藤首相會見鈴木總裁

【東京十日電通電】本日午後一時、在院內開臨時閣議、由齋藤首相告與鈴木總裁會見之內容、徵求閣僚意見結果、決定如左、

一、除改正貨幣法所餘三相目、政府亦表同意、期望實現、

一、爲實行救濟農村、在二月以內、召集臨時議會、政府對此亦無異議、

一、對於改正貨幣法、雖予同意、政府反對一切顯示平價削減之事、

對於上項、鳩山三土兩相、亦表同意、午後二時半、三土鐵相訪高橋藏相、報告一切、高橋藏相對閣議之決定、亦表同意因之齋藤首相、當於本日中、將此項結果、回答鈴木總裁、

長江一帶水賑經過（續）
章元善擬具之報告書

農賑之散放、係先由災農組織互助社、經派員實地調查承認後始可承借皖贛各地先後成立之互助社甚多、向來如一盤散沙之農民、已能團結一致、各負團體責任、將借去之農賑欵、並無抵押、一假信用合作社之恢復社員之農事、此種農賑、借欵、以社員全體之信用爲擔保、故互助社不當爲初步之合作社也、償還期限最久者定爲五月、然多數農民均約於今冬還清、每戶借欵大多數在十元以下、以應其最急最切之需要、農賑原可貸放農民修圩、最初以爲因修圩而借農賑者必多、但結果竟屬無幾、此非始料所及、

農賑係將水委會所撥之美麥及粉貸放農民、但南方農民、其勢均係種稻、且不慣食麥、設法出售、轉購所需要之物品、內地不能不將借到之賑麥、運往大城鎮求沽、殊不合算、且亦難免商人不從中操縱、以致價格日落、江西一部份之互助社、竟有因此而呈請解散者　所幸水委會爲避免運輸及種種困難起見、將農賑用麥、蚌贛湖三處之全部、及安蕪兩處之一部在滬出售、折合現金以供貸放、不特皖北部農賑得以恢復、而其他各處之貸放手續、亦簡便多矣、

中華基督教青年會全國協會以爲與其救濟災民生命於目前、不如設法維持其災後生活於永久、與本會創辦農賑之意旨不謀而合、曾以賑欵三萬元參加本會農賑、經本會決定以蕪湖北鄉全部及西南鄉之一部爲選定區域、交由蕪湖分辦事處按照本會現行辦法、代爲貸放、

本會因辦理農賑會在河北省各地成績、昭著各合作社職員中、徵調富有經驗者十八人南來、分別派往安蕪贛蚌等處助理一切、繼又續調十人、往蚌處工作、將其已往所得之經驗、爲皖贛兩省農民服務、皖贛農賑原定四月底貸放完畢、祇因賑麥問題、不特皖北未免稍感遲滯、故除蚌處外、其他各處亦直至五月中旬始漸告結束、結束之後、即將遵照水委會原定農賑計畫、就互助社基礎辦理合作社、冀以合作方法、救濟農民經濟、改善農民生活、則以農民所還農欵項、作爲合作借欵基金、茲將迄至五月十五日止安蕪贛蚌四處工作狀況列表如下、（表從略）

●●● 湖南農賑　湖南分會曾推董事謝國藻君於四月十四日持函來申、接洽賑務、當以該分會工作較少、該省農賑或即由該分會照皖贛辦法接辦、並擬定辦法四條、計一湘省農振不妨即由湘會承辦、二農賑所需辦公經費祇得在農賑麥欵內酌量提用、但以十分之一爲度、三、辦事人員總會可以充分調用、四承辦辦法仿照總會承辦皖贛農賑辦法、辦理因於四月十八日經本委員會第七次會議討論、均表贊同、國府水委會於五月五日及七日兩次來函囑照皖贛農賑、先例接辦湘省農賑此案現在與湘分會接洽決定中、

●●● 中所成立　本會駐滬事務所與本委員會同時組織成立、設總幹事一人主持一切、下分稽核庶務文牘檔卷農利工程等六股、概照總會原有組織工作人員最多時十五人、最少時十三人、江西工賑及皖贛農賑、均將次第結束、中所職務自必較前清簡、因將緊縮辦法、經本會於七次會議議決後送請總會第執行委員核准、自六月一日起祇留幹事辦事員各一人、餘則一律解職、總會調來者仍回總會服務關於蕪皖兩省農賑未完事件、及將來進行該兩省合作事宜、另設駐皖事務所於安慶、以竟其成、

本會成立後編行刊物數種、計農賑章則彙編、農村合作社是甚麼、合作訊附刊、合作資料及同仁通訊等是也、此外因便於同人食住起見、在張家花園八十四弄九號組織同仁宿舍一處、設有委員會管理之、中所緊縮後、同人無幾、此項宿舍已無存在必要、於五月底實行取消、

此後工事　本委員會於上年十二月十六日開成立會以來、共計舉行會議八次、當第七次會議時、對於此後事工提出一度討論、後經總會執行委員會議決、就本委員會改組爲一常設委辦、至本委員會未了事務、以及存餘欵項、則全部歸總會接管、以資結束、總幹事章元善謹具、（完）

中國兵謀侵入南市
共同委員會嚴重監視

【上海十日電通電】中國側十日向共同委員會通告中國軍侵入禁止區域之南市等旨、內容理由、略謂因日前集中龍華方面之軍隊、歸還上流方面、故擬通過南市乘船等旨、無論理由如何、此爲違反停戰協定行爲、故共同委員會擬于十一日視察實情、監視中國軍之行動、

宋陳兩氏撤銷辭意

【上海十日電通電】爲慰留宋子文陳銘樞兩氏來滬之汪精衛本日午前十時、在陳銘樞宅、與宋子文陳銘樞會見、交換意見更於午後繼續會見、結果、關於改建國府財政、宋子文陳銘樞之主張似以某種程度爲止、予以容認、由此宋陳兩氏、打消辭意近將歸返南京、

法國文官實行減俸

【巴黎十日電通電】法國政府爲均衡預算、考慮支出、結果決定對文官實行減薪二分、乃至一成、

沈鴻烈赴京

濟南訊云、青島市長海軍司令沈鴻烈因奉行政院電召、赴京報告青島市政情形、於今早七點四十分、由青島搭膠路一次車到濟、省府主席韓復榘特派濟南市長聞承烈、到站歡迎、沈下車即偕聞赴省政府會晤韓主席、韓當留沈早餐、九點一刻沈赴津浦站、聞承烈仍代表韓主席歡送沈、在賓廳擬電致北平綏靖主任張學良、報告赴京沈語記者、余兼青島市長後、早應赴中央報告市政情形、因滬案發生海防重要未克前往、現滬案解決、行政院昨來電召赴京、討論關於青島市政改革整頓事宜、故特赴京一行報告青島近狀、及海防情形、並請示一切、現由東沿海各地、均極平靜、英美軍艦、紛紛至青島避暑、調查團編造報告地點尚未一定、但大概已不得赴青島、或在衛海、余此行大概一星期內即可歸來云、

山西省各界新組織
太原造救國產社發表宣言

太原訊云、山西軍政學各界人士閻錫山、馮駿、馮振邦、郎仰澤、馬　（含江）等二千二百餘人、以中國之貧弱、在於無產、欲救中國、厥爲積極造產、當由以上人士、共同發起、籌組一造產救國社、用資倡導、社址設於太原、章程已草擬就緒、因在戒嚴期間不便集會、用通信投票法、推選委員長一人、副委員長二人、委員九人、候補委員三人、茲將該社宣言一文探誌於次、我國自海禁大開、迄於今茲、其間變科學之制而爲學校、期以吸收西歐科學文明、補救衰微、改專制政體、而成共和、期以完成全民之治、企求自強、乃時經多年、其積貧積弱、較之改革之前、殆有甚焉、摧厥原委、蓋表面雖有變更、實質從無或異、舉凡日用生活需要之品、率皆購自外來、而自造者甚少、甚至設工場於我國、取我之原料、盡我之人工、既省關稅又無厘金而以輕產之價與精美之貨、投諸我之所好而售賣之、自必戰勝我手工業之出品、破壞我機器工業之發展、且國人習於浮靡、慣用外物、始則享樂、繼則貧困、其終則影響於國家之存亡、與民族之絕續者、甚大且鉅、今日之前工業之不能發達、實關稅權之不自主、與苛稅厘金之盤剝、爲之障碍、今日之後關稅自主厘金取消、正可藉保護政策與辦實業、以與世界爲有利之競爭、際此國貧民困百物缺乏之時其救亡之道、除提倡造產、與節塞漏卮之途徑再無良策、美國人造產、能以平均美金四百元、合我國幣一千六百元、而中國人造產能力、平均二十五元、僅得美人七十分之一、其他各文明富強之國、皆由於生產之力、超出於消費之用、方急求消納之場、企免其失業之危機、此歐戰後集世界各國人士開太平洋會議、討論所謂遠東問題、此問題之核心、即以保全我領土之完整、與門戶開放主義之原則、爭欲闢我之疆土、以消納其生產之過剩、至爲明顯、於此可以知我國消費購買之力、與富力外流之大、爲何如也、設若我人生產能力、至自用自足不仰給於外品、漏卮自塞、富力自豐、在我則可免危亡之虞、而在各國當能移其互爭富力之奢望、別求其生產過剩之方法、世界岌岌可危、凝思至今、而不獲善良解決之遠東問題、亦或另闢和平途徑、而免戰爭之禍、設若我人生產能力充實以我地大物博之疆域與人口衆多之民族、咸懷節約之觀念、與積極造產之進展足以造福世界、使近代求文明於戰爭之謬論、一轉移間、即可入於和平親愛文化之坦途、言念及此我之存亡、同視我人造產之努力與否、而世界戰爭和平、人類幸福災害、實趨勢之如此、決非誇大矜修之偏言、今日暴日站枝東省重演大戰之端、其宣傳於國際間之要旨、一爲日本生存必要之措置、煽惑世界之所聞、一則爲決將門戶開放主義、而無領土之野心、安定各國之興論、即此可以推知各國之對於我者、莫不存有經濟發展之企圖、　以犧牲我國生存之實質也、本社同人、有感於此、發起組織造產救國社期以倡導造產之責任、以救國家危亡、歐戰德國失敗、各國尤慮其復興能力之擴大、乃加以遺產之限制、與魯耳煤礦之佔領、欲使其生產原動力之絕、原用意之酷、無愈於此、我國造產事業、未受任何勢力之限制乃自盡限、不求競進、反以用外來貨品、爲無上榮譽、曷勝浩歎、演此衰弱現狀即使無外力之侵蝕、亦必受自然之淘汰、今日起衰救亡之道、教育宜培植造產之人材、政治上宜規畫造產之政策、恢復我勤苦節約之美德、滌袪其安享浮靡之奢念、則外來之品自可減少、經濟不至外流、增進我人造產之能力、發產工業之生產、則富力自必充實、國家則可自強、與各國躋於平等、凡我同胞及賢達之士、羣努力及造產之途、幸勿河漢斯言不勝祈禱、

北平開會全律師大會

北平訊云、中華民國律師協會第四屆代表大會、昨日下午三時在平市中山公園、中山堂正式開幕、到各地代表三十餘人、來賓到會者二百餘人、由平代表江庸等五人任主席團頗極一時之盛、至下午六時散會、大會日程尚未定、約有四五日之集會、產生本屆執行委員、茲將昨日開會情形、彙誌如次、

主席致詞　振鈴開會後行禮如儀首由主席團劉陸民起立致詞、略謂今日爲中華民國律師協會第四屆代表大會第一日、各地會員踴躍來平參列、已過半數、本人今日報告分兩點、一爲本會組織原因、二爲對大會希望、關於組織起因、係於民國十四年由平津兩會發起、十七年始南京正式成立、其目的擬以法律維持社會制度、發展社會、邇來法製紊亂、社會根本動搖、實以吾輩責任未盡、故發起此會、以期盡吾天職、關於對大會之希望、計有四點、一運動完整法權、二、運動早張法信、三、運動劃一法制、四、運動樹立中華法系云云、

來賓致詞　主席報告畢、繼由北平高等法院院長梁宓氏致詞、略謂今日欣臨貴會、不勝榮幸、回憶十年前國際律師協會在北平開會、與此會同一會場、十年來時過境遷、大異於往昔、令人發無表之感慨、回憶當年參加之代表有全國各地來者、有自南洋來者、有自東三省哈爾濱等地來者、而此會適於此國難期間舉行、在坐代表無東三省來者一人、即哈爾濱亦無人到會、回憶當年北平爲首都所在、參加大會者、除元首未到外、國務院至各部總長均來與會、而今則僅予等三小機關代表而已、回憶當年會場雖在社稷壇、而壇內窗紙零亂、不堪入目、而今則變爲堂皇富麗之中山堂、如此情形、皆爲政治變遷之所致、貴會諸君、皆在法律界服務多年、社會事業如何發展、如何使我國成爲法治國、皆在諸君之努力、近日民法商法頒佈後、諸君感覺於人民習慣有何不合、務請互相研究改正辦法、建議于中央、予以相當、此種使命望諸君負之也云、梁氏演說畢、繼由北平代表李鏡湖等相繼演說、最後由主席致答詞、至五時攝影散會、

各地提案　各地會員提案、截至昨日交到者、有三十餘件之多、茲錄其要點如次、（北平）（一）建議厲行、律師訴訟主議案、（二）建議、廢止檢查制度、（三）建議請司法政部迅就全國各縣設置縣法院、或編設地方分庭案、行條擬請修改民事訴訟第四三三四條建議案、（五）建議請在北平立最高法院分院案、（長沙）（一）設建議司法部制定法庭設備規則通令各省法院照式設備以昭劃一、而壯觀瞻案、（二）論建議中央撤廢檢查制度以解人民痛苦案、（天津）（一）對于修改刑事訴法上之意見、（二）修改刑法意見書、（三）修改刑法上之見解、（四）頒東營業宜另頒單行法、（南寧）擬議勵行補充刑法緩刑易科案、（洛陽）擬請試辦巡迴裁判建議案、（江寧）杭縣、吳縣、永嘉合提、電催國民政府迅予公布大赦令、（江寧杭縣、吳縣合提）建議司法部對于律師執行職務區域及核准設立公會按照現行律師章程辦理勿予破碎支離案、（上海）（一）恢復解釋法令、（二）取消特種法庭審判一以致最高法院爲第一審、（三）提高律師資格、

志波代議士

【東京十日聯合電】長崎縣選出政友會代議士志波安一郎於十日在鄉里逝世、享年卒歲

滬津飛航

北平訊云、市民航空公司、自滬寧京平兩航線開航後、搭客運郵各界咸稱便捷、嗣因京平航線營業不振、宣告停航、經該公司董事會議議決、另闢滬津航線替代京平、由上海起飛途經海州青島等處、以天津爲終站、曾於上月試飛成功、當即派員赴沿途各處籌備機站、及飛行上應需事宜、現經大致告竣、各處機站辦事處職員聞亦已派定、現定於七月一日起、正式開始飛行云、

開發間島
創立殖民會

【東京十一日電通電】自滿洲國成立以來、井上安滿兩陸海中將、飯田海軍中將、小日山滿鐵理事等、發起組織在鄉軍人屯墾義勇團、計畫以間島爲中心、開拓滿洲東部延吉地方、近因準備完成、十日午后五時半、在藤見軒開東滿洲殖民協會創始式、該協會定于七月中以木庄少佐爲團長、率領六百餘名在鄉軍人、作爲第一次之屯墾義勇團、移住間島方面、

來件

北滿工作第五班紀行文
（滿洲協和會）

據他們談話、本地人民起初對新國家也沒有好感、對日軍也抱有一種誤解、但因爲數次自稱爲救民義勇軍的反吉軍和胡匪的搶掠姦淫、新國家之減稅去捐、日軍之正義行爲、對反吉軍的宣傳毫無信念、對新國家、對日有却抱有一種好感了、現在人民十分期望政府日軍能夠從速肅清四鄉的胡匪、使他們能夠有種地畝、實際說來、春有已竟有些晚了、要再不從速剿匪、什末東西也不可有種、人民將來的食粮沒有法解決、地方經濟無法維持就要把人民推入共產之途了、所以我們新國家要想穩固些基礎、必得先來解決這地方的春有的問題的、好在新國家今日是以治安問題爲急策、只是因爲匪多地廣、不能一時清盡胡匪、但按照各地危急的程度、也要臨時移兵到各地的、現在日軍已大批到了一面坡、就要剿盡反動之徒、不日可解決了春耕問題吧、

五月二十一日

五、雨中的訪問

今日早晨起來就刷刷落雨、直到午後雨才漸漸的小了、我們在三時的時候、頂着雨到各機關去拜、（未完）

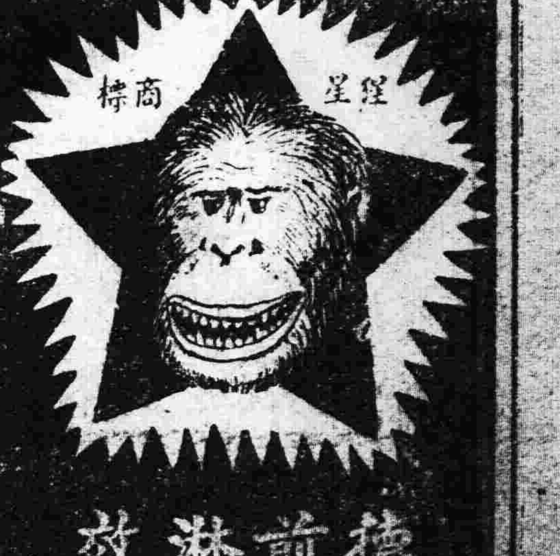

德國空前發明淋病特效聖藥

梅濁尅星

五淋白濁　六小時奏效

殺菌滅淋　澈底治療
藥力最大　奏效最速
譽滿全球　第一靈劑

各國名醫三萬人一致公認熱烈採用
三千二百萬病家實驗證明絕對特效
打破現代淋病治療史上之最高紀錄
確是全世界還沒有這樣進步的製劑

本劑係德國醫聖愛廸那博士四十年之心血結晶、其主要成分爲轟動全球醫藥界所公認根治淋病最具神效而殺菌力最最強烈之 BALS. COPAIV. 製劑、並配合富有清濁利尿鎮痛消毒收斂防腐等特效之各種名貴藥物、用最新科學方法監製、主治急慢性五淋白濁、以及因淋病而引起之一切尿道炎症、雖手術注射內服電療及屢醫屢藥不見奏效之重症、服此無不立顯驚人效能！

每盒二元五角　函購寄費加一
世界各埠各大藥房均有出售

■上海白克路—柯爾登洋行獨家經理
▲▲奉天十一緯路第七十三號
▲哈爾濱道外正陽四道街口
柯爾登洋行

贈券　58
茲奉上郵票十分請寄下梅濁尅星標品一份及淋病原表新書一冊此致
奉天十一緯路七三號或哈爾濱道外正陽四道街柯爾登洋行
姓名住址　蓋章

▲大連…華泰　德全記棧　▲安東…瑞祥泰
▲營口…中西　▲長春…中西　▲吉林…五洲
▲奉天…五洲　▲黑龍江…中西　等藥房均售

世界珍聞及其他……

逼到無法售兒女 相離臨去最辛酸

◇荒歲飢民白話歌

徐州函云、徐屬頻年水患、哀鴻遍野、被難災民、作成白話現狀歌一字一淚、令人不忍卒讀、特錄之以依關心慈善者

凶年難、凶年難、尺寨春頭難更難、餓漢不知餓漢飢、稱貸誰從祇呼天、用物賣盡難爭價、多天未得半頓餐、各鄉各鎮各街巷、乞討成羣苦莫堪、冷落蕭條說荒景、近來米麵又漲錢、自古凶年沒若、黃此瘦淒涼殊可憐、石粉樹皮並河草搗腹取之渾下咽、豈乎困斃怎支度、義賑雖設罕顧全、逼到無法售兒女、相離臨去最辛酸、割捨都爲逃活命、哭喚阿小抱懷間、囑咐撫摩又囑咐、再吮孃乳這一番、朝夕休把爲孃想、學有眼色漫受寒、黑夜孤眠敢道怕、旺時總要倆贖還、熱火如冰兩戴走、回頭屢望淚漣漣、忽聽某家新放飯、叩門速往竟徒然、壯者當先擠進內、紛譁橫搶惹主煩、惡奴持勢欺凌甚、提罵逐出悔善緣、也是輪籌失手序、施惠反招乾餓怨、激觸窮民犯衆怒、以石搗門謗非賢、我今罹病由此過、當日傷心苦亦難、

將張昔日之誓共患難 一旦事不如願 吾曹偕而投海

金陵高會時之張蔣

前歲張學良加入國民黨、赴易青天白日旗後、吳鐵城李石曾及張繼連來瀋陽促張南赴金陵謁蔣、不獨可增黨國威風、並可以一致對外、張受慫恿、即願前往、惟其父執者流、老成持重、咸阻其行、張不辭而別、乃抵金陵、蔣見之大悅、欵待至優、促膝密談、心既相印、則患難共之、蔣謂張曰當今救國、惟我與爾、此後君可不渝此衷、必能同得改造家邦之效、若一旦事不如願、吾曹偕而投海可也、張唯唯是聽、及歸、張之僚屬設宴爲之洗塵、張視父執含笑演說、特將蔣與自己將來投海之事、告於衆人、今東北已失、事豈如願、張蔣能否偸生、亦一疑問、特不知二人作何感想耳、

獲古 安氏探險記

前年紐約自然史博物院的中央亞細亞探險隊、由安德魯斯氏領導、赴內外蒙古探險、越時凡四個月、結果滿載而回北平、獲得有價值之化石甚多、此項發掘而得的物品、留華送美、一時成爲中國一般人注意的問題、報紙曾有所記載、不過對於他所獲珍奇之品、卻沒有詳細的文字發表過、

此次安德 斯魯內蒙 探險的主要目的在尋覓史前之人類遺迹、此一重要目的、雖終於未曾達到、但在內蒙古的中部和東部安氏發現了許多古人類的用具和裝飾品、由此物品所看到的人類的文化、當在初期石器時代、與後期石器時代的階段、此外還尋得許多哺乳動物的化石、內中有些是在亞細亞未曾發現過的、安德魯斯認這些化石的哺乳的動物骨骼中的一具、爲世上未曾有過的最大的哺乳動物、這動物也許與俾路支獸有關係、牠四足站着時當高二十五英尺、全身重量當有二十噸、此外又尋得以先未曾知道過的一種柱牙象、和屬於雷獸羣的大獸、該探險隊、又檢得一窠恐龍的卵、此項卵子與前人在戈壁沙漠所獲的又自不同、

安德魯斯所持的理論、以爲在數十百萬年以前、人類的踪迹發始於中央亞細亞高原地這高原地、現在雖磽确乾涸、在當時的氣候狀況、則頗適合於人類的發展、所以安氏的希望是要在蒙古等處覓得可信的證據、足以支持此種理論的證據、此次探險的結果、雖無所補於安氏原定的希求、不過他所獲的、儘足以算做桑榆之收、因爲發現諸物中、有足以顯示一個文化之曾經存在、這文化的時期、遠在二萬年以前、類似於考古家、在法蘭西在斯廿狄納維亞所尋得的文化、就安氏所獲器物數量豐富這點看來、可以證明這些居民 當時住在沙堆之中、那時沙堆的、有樹、有水、有蔭蔽之所、其人口遠過於今日蒙古人之數、

安氏又發見許多人類居地的遺迹、遺迹中有多量器物的積聚、因此可以推知這些居民、曾在那裡繼續生存至數千年之久、這些沙堆的居住者、特別精於運用石子以爲刀鑽、其後更進步而製爲箭頭矛頭、其村料用瑪瑙及玉髓之類、硬度幾與玻璃相等、他們性善捕鳥、故遺迹中發現飛禽之骨、其裝飾品中有 狐齒穿成之 頂圈及其他亮 製之飾品、安氏的臆設、以爲蒙古地方逐漸的趨近於現今所見乾瘠的狀況、這些居民乃被迫而逐漸遷入中國本境、或北遷而入西伯利亞東遷而入阿拉斯加、（因爲那時亞洲與美洲之間還沒有白令海峽中隔起來）安氏又獲得十五萬年以前人類文化的踪迹、不過其數量並不甚多、

這一場探險得到了九十箱的化石、安氏自以爲他們一行人未曾有過較此更好更繁變的搜集、安氏此次所得、其中最動一般人的視聽的就是那個極大動哺乳的物的發現、這動物站有二十 五英尺高、有二十噸重、牠的一段膊骨、便有我們人體這樣大、一般人的假設、以爲牠的身體既有這樣大、則牠的行動必非常緩慢、當蒙古氣候開始變遷、而這動物所資以爲生的草類逐減少時、牠以笨重的軀體、勢難遷地爲良、於是牠只好順循天意、放却了扎生存的而爭死去了、

據安氏自己估計、他所攜回的化石、至少有六百萬年的歷史、內中有十五個標本、在一處地方尋着、這便暗示一件事實、即這個種類、在當時其數量必甚充盈、安氏說、該探險隊、曾在一處沙邱中、眞到似乎完全的動物骨骼、卻以種種關係、留在那邊、不曾掘取、要待下次回蒙古時再說了、

安氏又發現一個近似於美國的雷獸、（按此物形似犀牛、顱闊而扁、前有二角、偏於一方、最初發現於北美洲）這怪獸的頭顱、形如一架大馬鞍、鼻特別發達、據形如植物的球莖、高出在深陷的眼眶之上、鼻與口之間、有一骨質的凸起分隔開、其說、此物在科學上、很可算得新穎、探險隊中的動物學家、至今還不能想像此物既大如猛獁、又有一個非常不調和的大頭、不知牠是如何進食的、此動物的頭顱、安氏覓到了七個、發現地點在 張家口附近、

離庫倫三百英里以內、探險隊尋得一種的顎顎底附大骨片兩片、大如園藝 上所用 之鐵鏟、口腔趨向於顎的中部、漸趨漸狹、狹至僅得二英寸、至此始見磨物之盤齒、其作用蓋同於輔助膝囊、安氏臆設該獸以尖頭指 向外面的平 闊的門齒、抄起食物、更以巨大之舌捲入一個空室、即在空室中倉物被咀嚼磨碎、也許此物乃是半水居的動物、牠那在水邊抄取軟質的食物、牠又有兩枚獠牙、凸出口外、不過僅有數英寸之長、

相近於二連地方（戈壁沙漠中的第二個電報站）安氏遇到了世界產生恐龍卵的次位的地點、這些卵子、較前人所發現的、其形狀更爲深圓、也許是屬於鴨嘴型的這種、安氏又尋到一種恐龍的化石其長度約在九十英尺與一百英尺之間、

該探險隊、因爲沙漠中酷熱的天氣、將盛石油的鐵皮箱炸開了、結果將所携去的四千加侖的油走了一千加侖於是安氏原定一千萬里的行程、不得不提早回程七月中有三星期的糧續、陰嚐下的溫度、常達一百一十度、該探險隊、一路進行頗爲順利、惟回程中、自庫倫以至北平這段的一百二十英里的程途中、則頗爲吃苦、此處簡直是一時一時的進展、前是大水、後是大水、還有濫泥、有急流、有沿途拋棄的毀卻的車軸、在平昔以一車行數小時的程途、此時他們要走三天、但安氏等終於把脆弱的標本、平安地運回了北平、（未完）

王以哲崇拜曾文正公

張學良所最親信之少壯派軍人第七旅旅長王以哲、當事變前、整軍經武、凡敎導隊等特殊殊練及其他若干計畫、王悉有所參與並多建議、張咸從之、王雖爲武人、而貌若書生、夙喜與文士結納、心雄萬夫、其對部下、每以敵愾心使其激昂、且以曾國藩爲生平圭臬、時以曾國藩家書若干部、贈與敎導隊學生、屢擇其中警句、作爲日常辦事標語、其四經路私邸內、亦有若干書畫、及所寫墨稿、頗類儒將、然獨不知其何竟不率部一戰、即奔平也、豈亦深悟不抵抗之妙諦乎、

電影之將來

曩讀美國雜誌、悉大發明家安迪孫氏、於某次演講、曾謂電影之發明與進步、據其理想可分爲三期、由活動表演進而至於傳音發聲、可說已達第二步之成功、將來再研究改進、即可不需銀幕、在任何地方開映、祇須一經配合、電影即來觀者儼身其間、幾疑其電影明星可以接觸、至此始抵神化之境云云、當時聆者或以爲未能成功、而安氏死後、此種理想更多疑其難於實現者、不意新近英國傳來消息謂空中顯影之術、經彼邦科學家研究、大致已告就緒、將來公諸世界、則銀幕兩字、行將不適於用、事屬新奇、我知抱有影癖者、自必以先覩爲快也、

據原文所載、謂自電影發明之後、即覺頗有缺點、其中之一厥爲銀幕顯影、始終在一平面之上、而不能任意旁觀側視、此與普通畫片在放大鏡中遍視其情形相異者、不過活動與不活動之別而已、故今日市上所映之影片、實能謂爲逼眞、不久之將來、行見有最新式之電影出現、用法頗簡、而開映之時、能使觀 衆疑爲男 女演員當場表演、絕不似來自影片、並已經過多次之試驗、確可稱爲維妙維肖、現在上述之發明人、對於空中顯影之秘密、尙未公開、內容詳細無由探悉、所可知者、即此種電影、不用銀幕、廳堂及會客室內之任何部分均可放演景物演員、皆在空氣中蓋開映之機、配有各種光鏡殆應用光波折射之理耳、

刺墨

黑衫宰相亦有仇視之人 安傑羅在邸旁持彈兩個

羅馬電云、意太利首都警士、五日在墨索 里尼私邸附近、逮捕一行跡可疑之人、其人携 有瑞士護照、上填姓名爲安傑羅、加爾丁、身上並 携有炸彈二枚、子彈充實之手槍二枝、經初步審訊後、得悉護照 係贋鼎、其眞姓名、爲安傑羅、司巴狄洛多、此人係新近由 外國返意、經盤問後、供稱其目的在刺殺 墨索里尼、據推測、此人係受外國團高喉使返國者云、

紅燈下一片冰心

咖啡館侍女將着璃玻服 輝煌涼爽可使客人滿意

巴黎電云、時值六月、天氣將炎、法京各咖啡館對售賣冰琪淩、及荷蘭水亦大加競爭、就中有某咖啡館爲招徠主顧計、擬使侍女咸着玻璃服、此項服裝、並非玻璃所製、不過用膠質之布、雜以玻璃之珠、故於夜間燈光下、可以輝煌涼爽、而使客人滿意、現正製作中云、

黑死病 將包圍蕪湖

漢口函云、聞蕪湖一帶已發生黑死病、死亡極衆、蔓延未已、劉瑞恒已派遣醫生多名、往該地防禦、並設立特別醫院診治云、

柯里瑪地震

曼山尼洛亦成災

墨西哥電云、據此間可靠訊、五日柯里瑪地方發生猛烈地震、死八人、傷十五人、房屋損失甚重、同州之曼山 尼洛地方震災、恐 尤形嚴重、

茶酒蠱疾

▲茶蠱　遜清乾隆中、吳江毛愼甫素嗜茶、一飲數甌、每出門必以紙裹茶少許置袖中、時取嚼嚥、終歲面黃瘠、若有病然、後忽不爾、或問之、則云、某年在舟中、憑舷而吐、忽一蟲自喉間出、色碧、長數寸、隨流而逝、自此遂不復嗜茶、面色漸轉紅潤、後壽至八十餘、精神猶矍鑠、意其吐出之蟲、殆即淸異錄所稱斛二之類歟、

▲酒鼈　前年在吳門張氏席間、有客談酒鼈事甚奇、客尤福人、謂里中有業木工某甲者素嗜酒、所得工資、悉以付酒家、久之成病、不任工作、一日、甲適在門首、有游方僧過之、諦視甲、謂爾病酒乎、僧言我能治之、惟略有痛苦、亦不過片時、能耐之乎、甲妻亦在旁、皆言能耐、問需酬幾何、僧言不計、於是夫婦成喜問治法奈何、僧須在空屋中、任余所爲 從之、命以繩縶手足、妻有難色、甲曰、病亦死我不畏也、旣縶、令偃臥於地、而以好酒一甌、置其前、甲嗅酒涎垂垂自口出、少頃、腹中作痛、久之、痛益甚、達於胸次、大聲呼救、僧戒其妻勿動、日無使 功敗垂成、稍耐 即已矣、又有頃、一鱉若銀幣大、自口出、躍入酒甌、色背黑腹紫、游泳酒中、僧即褁其鱉、痛亦若失、其後病漸愈、不復嗜酒、

○　○　○

虛弱乳兒之養育法

以牛乳牛奶當糜粥汁養育之人工榮養兒如此能健强發育

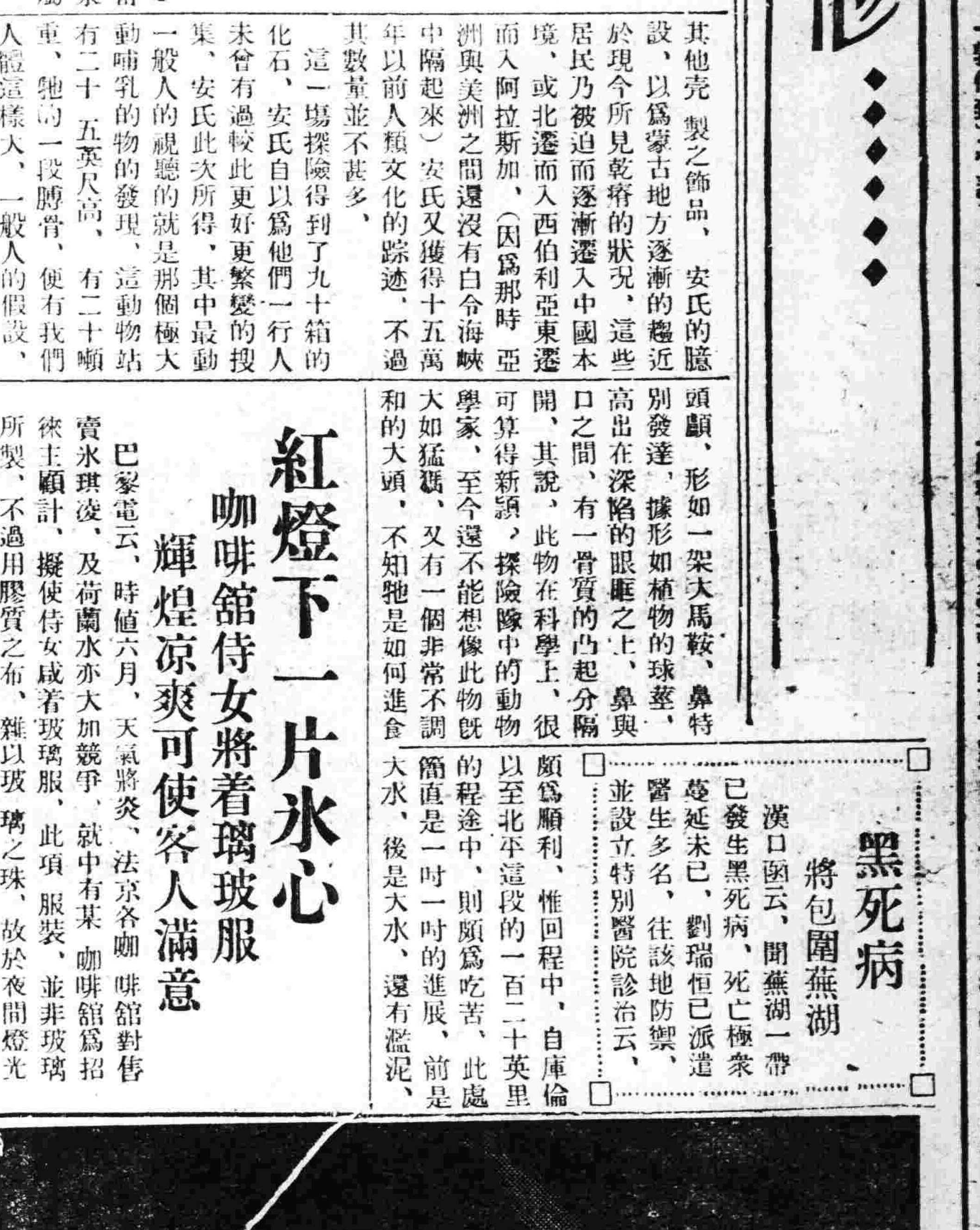

虛弱兒無不較健康兒身體弱小。而多皺摺。且皮膚無有光澤。哭聲無力。此爲發育不良之兒。有此虛弱乳兒之母親。所受勞害。定非尋常。但如何可能將此虛弱乳兒。養育健壯關於此事。第一應注意乳兒之榮養。促其發育。

乳兒之哺育料。無有過於母乳者。自勿待言。但由實際觀之。雖按班受乳。乳兒亦有患綠便顆粒便。下痢等症。陷於榮養發育不良者。

綠便乳兒雖屬健康兒。其消化力。亦非常薄弱。故不能充分消化。因此發生上項現象。而況虛弱乳兒。其消化不良。有更甚者。

此外不拘母親無何等症狀。乳兒常有患急性衝心腳氣症者。此因母乳成分中。維他命B不足之故。爲諸君所素知者。因乳不足。或因母親染病之故。不得已以劣於母乳之牛乳。或其他人工營養料。養育乳兒時。則此弊更多。然最有趣味之事。爲最近發現一種聖藥。此種聖藥。加入牛乳等人工榮養料中。即時發生與母乳同等之榮養價值。同時具有母乳所無之消化作用。一掃患脚氣之憂慮。有可驚之作用。此種聖藥。即爲由黑非一種黴菌製造之『錠劑若素』。

此種聖藥。因有非常强力之消化作用。故對於乳兒最多之消化不良症。有極大之効果。使綠便或黏液便。變成普通之健康便。爲人工榮養兒。亦能安心養育。而尤對於用牛乳養育之乳兒。更有偉大之功效。因用牛乳養育之乳兒。多患便秘即所謂石鹼便白色硬便。非常困苦但如常服此藥。則每日必降下極好之軟便。人工榮養兒消化不良。及榮養不良之危險。可以防止。

虛弱兒爲腺病質。則易受感冒。爲神經質則疳强。所謂夜泣者。即無緣無故在夜分泣叫。不能安眠。此『錠劑若素』使有强大身體抵抗力。與鎭靜神經之作用。故此等乳兒。亦可服用。

乳幼兒之成育 必要榮養成分

由澤村博士之苦心 造成理想的榮養酵素劑

乳兒發育成長必要之榮養素不止於二三種。就中不可缺少之物。爲某種蛋白質中含有之黎精。奇斯精。菲斯奇精。及維他命A。B。D。

蛋白質中含有之前述成分。對於乳兒發育成長。有顯著之效力。前述之成分。無不爲變成血液變成肉之貴重榮養素。此爲傢內外諸學者嚴密之動物試驗。而證實者。

僅就維他命而言。其A有强大身體抵抗力之効力。而尤對於易染結核之腺病質小兒。爲必要之物。維他命B。一般人僅知對於腳氣。具有効力。但一方有促進成長之作用。維他命D。爲骨格成形。不可缺少之物。如缺乏時。則必骨軟。變成佝僂病。

生後經過五六個月之人工榮養兒。常有每日二三次。與以青菜胡蘿蔔等青菜汁或果實汁者。此爲由于攝取此等成分中所含維他命。使乳兒發育良好之目的。而『錠劑若素』之成分實多量含有此維他命A。B。D。E及前述之黎精。奇斯精。菲斯奇精等。日本榮養學泰斗。東京帝大學名譽教授。澤村眞博士經多年苦心研究之結果。由獨特特許方法。在此黑非菌全成分中。加入米胚芽有効成分。於是『若素』創製成功。

此種『若素』粉末新藥之外。爲謀服用者便利起見。又製有錠劑者。此錠劑『若素』。搗碎加入牛乳或糜粥汁中。有與母乳同樣之價値。及充分消化吸收之功能。故雖發育困難之人工榮養兒。服此立能育成健壯。

上項『錠劑若素』。旣有此驚人的奇効。然現下不惜犧牲。以大衆的廉價發賣。

乳不足與乳兒脚氣 簡單容易可以防止

嬰兒生時。乳不見旺。而尤以初產之靑年母親。困苦難堪。於是進以鯉魚湯而食食品。然近來乳不足之人。服用澤村博士之『錠劑若素』得救者頗多。惟此種聖藥。不僅使乳湧出。且爲榮養劑胃腸藥。有非常廣大之功能。至於催乳作用。實凌駕乎其他催乳藥及催乳按摩術。

加以更豐富含有維他命B。及其他榮養素。使產後衰弱恢產之効果。亦極顯著。又對於產前產後脚氣症之功効　。自勿待言。即對於乳兒之脚氣症有超出專門脚氣藥之効果。

購買「若素」者須知

『若素』目下已由富有資力之三井洋行向中國南北各地著名大藥店開始批發售賣。各地人士。如不能就近購得此藥時。可隨時向各地三井洋行支店去函購買。縱買一瓶。該洋行亦必加意包裝。對於郵送。負担完全責任。蓋三井洋行因『若素』効力偉大。故不惜爲顧客出此種便利的創舉。至於藥價。金票一元六角者。可供一月服用。價格亦非常底廉。（記者附識）三井洋行各地支店如下。上海四川路。三井洋行上海支店。漢口大平街漢口支店。北京東單牌樓總布胡同北京支店天津日本租界天津支店。長春室町四丁目長春支店。奉天郵局私書函第四二號奉天支店。哈爾賓水道町哈爾賓支店。大連市山縣通大連支店。青島堂邑路青島支店。大滿洲代理店日本實業株式會社其他各地大藥房皆有出售

製品
◎鐵道車輛、鐵道路線附屬品及信號裝置
◎鐵橋鐵桁、鐵骨鐵屋豆油容器鍋爐類

株式會社 大連機械製作所

本店 大連市沙河口臺山町
支店並分工廠 奉天西塔大街三町目（電話二一〇三番）

要目 氣鋼、氣機、煙突、各種機械類設計製造据付、鑄鐵鑄鋼、鑄鋼並、眞確鐵物、酸素瓦斯

內務部衛生試驗所化驗立案　海關化驗無毒通飭各關放行

天然淸補丸

（一）有白面白丸鴉片嗎啡針等嗜好者服之立見奇效小瘾三盒大瘾六盒斷淨隨吸隨減負責身爽多食無痛苦無效原盒退欵
（二）凡有瘾人多因煙毒作祟全身欠爽及大便乾燥不思飲食夜睡不安不能早起以至淸氣不昇濁氣不降氣血不能流通面帶煙容久之發生一切疾病如服此丸立見奇效如不信請先試用
（三）無瘾人服之可以淸補身體寬胸順氣利大便加飲食即小兒心煩躁人化服十丸病亦立愈有服過此丸者定知言之不謬
每盒二百〇七粒。大洋一元。半打五元五。一打十元。郵費一盒至一打二角。郵票足收不扣均備詳細說明書函索即寄。

淸金保肺丸　每盒廿付現大洋一元試用包每服八五分多年咳嗽痰喘一盒全愈新得服外感咳嗽服二三服即愈　此藥與衆不同不論火蒙氣蒙要臟

新方退雲散　每盒洋一元二角　三不壞均可療治輕者一瓶重者二三瓶全愈

外治痢疾一粒丹　等不論何疾其　摘藥一粒納於臍中。上貼膏藥一張。快則一刻。慢則半點。術即止。妙不可言。大人用大粒五角。小兒用小粒三角。十歲至十六歲用中粒四角。

批發 天津東省黃緯路 閻氏製藥所 志雲翔

駐奉經理處 南滿站 城內鼓樓南 合盛酒局內寓
哈爾濱道外桃花巷 義成
營口大平康里 順和
江省南大街三合永福記 同義和
新民縣大街裕泰公 遼陽平康里恩順
長春商埠四馬路泰和藥店 吉林河南街長盛東

生毛博士藥

凡子宮卵巢有故障與不能受孕同理毛母榮養之毛根血管如有故障應生毛髮多不發育此謂毛母不姙症素稱吾國皮膚科之泰斗田中醫學博士早於此點着眼多年苦心研究之結果始克成功現今生毛藥頗博好評名曰富美納音

原來毛母係由血液榮養內面吸收一方外部皮膚面之生毛部即毛幹恰如海綿之吸水常吸收外來之物質富美納音含有貴重榮養不絕此作用能達內部兼與殺菌作用與興奮作用與榮養作用奇妙生毛防脫毛或有人爲謂必以內服藥可能生毛凡病至極度榮養陷不良時非服內服藥不能生鬚或髮之說實際之效果恐非合理也

長髮生毛 富美納音

●拔毛瘡 ●把頂禿●禿眉毛●生毛薄少 ●不良男女●應生毛之處不生者●其他毛不足不善之人請速擦是幸

富美納音定價日金五十錢、九十錢、一圓六拾錢、三圓、五圓五十錢、郵費日本內地十二錢、全國到處藥店皆有萬一品罄之時將欵滙左記地址函購亦可

假冒品多購時務請要指名富美納音方可無舛

發賣元 東京市芝區田村町十八番 東京藥院 電話芝一八七四番 振替東京六〇一〇〇番
大阪市赤十字病院前 東京藥院 電話南一二四六番 振替大阪五〇八一八番

◎【奉送說明書】詳細說明書函索即寄

匿被潛此彷徨山野 馬占山跼天蹐地

【哈爾濱專電】反覆無常之馬占山、自最後倒戈、走入黑河後、仍籍其反滿抗日旗幟、呼聚兵匪、到處肆擾、燒殺姦掠、無所不爲、當其聲勢之鴟張、進據呼蘭、致哈爾濱市亦受其脅威、及至日軍出動勦討、遂致連戰連敗、現據駐拜泉璞旅長電報、此時馬在拜泉東方六十里之地點、集其殘匪約一千人、然而馬之視日軍飛行機、恐懼畏縮、魂膽飄搖、故爲避免飛機發見計、絕不親率大隊、僅帶衛兵一二百人、匿彼潛此、彷徨山野、晝宿夜行、忐忑不安、大有跼天蹐地之概、

江軍追擊李海青匪

【哈爾濱電】在青岡擊破李海青匪軍之江軍第二支隊修副團長、率兩團進抵望奎、繼續勦匪、其支隊主力、仍然急追李部匪軍、

華民移入問題 事關國家經濟 民政部愼重研究中

【長春專訊】民政部地方司社會科長、頃者關於移民問題略談如下、由滿洲國所標榜之門戶解放趣旨觀之、移民固不拒絕、惟其處置辦法、自然不得不加以非常的考慮、就中由民國移往於我滿洲國之苦力、據統計、每年約達一百萬人、其中六十萬人、屬於歸國者、對於此項季節的勞働者、尤須愼重研究、緣彼勞働者、若每年能蓄欵一百元、則每年六千萬元之欵項、當由滿洲國流出、在滿洲國未獨立以前、此項情形、僅不過爲當之國內的移動、在滿洲國既經獨立以後、當爲滿洲國之損失、以此項移民問題、現正愼重復愼重、研究立案中云云、

一面坡日軍痛剿會匪

駐扎一面坡日軍枝井○團、接到急報、於八日午前、烏吉密河地方、突有紅槍會匪、前往襲擊裝甲火車、交戰結果、斃匪六十、日軍死一傷五等因、當即撥部隊之一部、歸宮崎少佐指揮、爲一大隊、前往勦辦、八日午后三時、由一面坡出發、迫至烏吉密河、與紅槍隊三百交戰結果、殪匪百名、遺屍而逃、該大隊遂亦於是日午后九時開歸一面坡、此後會匪、可以知難而散乎、

中央擬對蘇聯政府提議 改訂奉俄協定訊

中央現以舊東北政權時代所締結之中東鐵路奉俄協定、內有不妥洽之點甚多、現向俄國政府提議改訂、以資利益平均、聞改訂之點、(一)東鐵理事之改組、(二)管理局長之權限、(三)其他數項云、

關內張軍逃兵何處

現駐關內之平張軍隊、自五月中旬至月杪止、計逃去者、達三百七十九名之多、其中大以第十三旅及第十旅爲最多數、蓋每旅已逃至百名以上、聞其原因、乃不支薪餉之所致云、

臧省長飭查農業狀況

奉天省長臧奉九、因查維持民生之道、須注重農業、特於十日通令營口安東鳳城遼陽撫順等卅餘縣、調查農業狀況具報事項如下、(一)本年種有各類糧石共有若干、(一)何類糧石較多、何種暢收、(一)他項農產物之維持、(一)各種糧石於秋收時、何者多銷、(一)各村農民耕種及禾稼之狀況、此尚有數則、限於本月底一律造表呈報來署以資備案云、

天氣豫報
南西風
曇一時晴
六月十二日
十一日之溫度
平均 二一度六
最高 二五度○
最低 一七度八

警保改編

保安隊改編爲保安第一大隊、商團改爲第二大隊、業經當局議定、日內即可施行、茲又據各關係方面傳說、警務廳擬將警察隊及馬隊、改編爲保安第三大隊、以資劃一、而便易於指揮、所傳如斯、究竟能否實現、尚待証實耳、

奉山路五月收入

奉山鐵路局、現將五月份客貨兩項收入統計、計客票收入一百一十五萬四千一百零一元五角、貨運收入三十九萬二千二百一十五元零四分、共計收入一百五十四萬六千三百一十六五元角四分云、

興安北省官長相借晉謁執政

【長春專訊】興安省北分省長凌陞、總務廳長榮安、民政廳長齊曹森額等一行卅人、已于八日由呼倫貝爾抵京、九日晉謁執政、陳述就任應酬詞、該一行現下榻於站前福順棧云、

省公署將貸欵維持縣政

各縣因受匪災之後、百業蕭條、稅捐減收、不但諸政停頓、且現狀亦難維持、此次省署召集行政會議、參加會議之縣長、對於各該縣財政之困難、有詳細之提案、均請由省庫貸與現欵、以維民生、省當局對於此項提案、刻正審核中、擬按照各縣財政困難情形、而貸與欵項、此事日內即可見諸施行云、

清源難民補票紛爭

清源縣遭匪患、居民四避逃生、瀋海車內、擁擠不堪、因逃難者、臨行倉惶、多有未帶分文者、車守責令補票、除少數人由同行親友代補外、均無資補票、爰由車守交由該路公司辦理、茲聞已聚有無力補票者約百人、未悉該路將如何處理云、

司法部飭調查監獄作業

奉天高等法院檢察廳、頃接到司法部訓令云、爲令遵事、查監獄作業、爲改良獄政根本要圖、關係綦重、本部爲詳細考查起見、特製定作業調查表、隨令頒發、仰即轉令所屬各監獄各就現在辦理實在狀況、依照表列各欄、分晰塡註、務應力求翔實、於文到十五日內、呈由該廳彙齊送部、以資考覆、除分行外、合令該廳遵照此令、附表式一份如下、

(甲)(某某)監獄作業調查表、(一)作業科目、(二)開辦年月、(三)工場容額、(四)現在就役人數、(五)課程如何規定、(六)賞與金如何規定、(七)有無工師、(八)機械器具種類及其件數、(九)需用材料種類、及向由何處購備、(十)成品銷售處所及能否暢銷、(乙)附記、(一)有無承攬業、(二)在監外服役人犯若千、此項外役人犯如何選擇及管理方法若何(三)女犯有無工場是否服役、(四)作業基金數目、及其來源(五)近三年每年獨利數目(截止上年度終了止)(六)監獄作業規則所定簿表單據是否完全運用其中甲項簿記、係由何處採購(七)大赦後作業曾否停頓、辦理存無困難之點將來如何恢復、擴充應詳抒意見

請設漁業銀行

營口紳士李復東、爲便利漁業起見、日前特行來省、呈請省公署、擬在營埠設立漁業銀行、資本金大洋八十萬元、專供漁戶借貸、及存放生息、省署已批令財政廳核復云、

海參崴軍委會接濟王匪槍械

據某方消息、蘇聯海參崴廳軍事委員會、最近鑒於吉林東部一帶之王德林部救國軍、勢力逐日衰微、樹立計畫、將乘此時秘密援助王部、使與在延邊琿春附近之兵匪共匪團、互相連絡、大起積極的抗日行動、同時攪亂延邊治安、乘其間隙、以延赤化之魔手、業自五月中旬以來、容許王部希望在海參崴開里城開始製造槍械子彈、俟其製就、當可運交王部、俾便應用、又與相前後、業經運去機關槍三架、俄式五連發小槍二百支、供給王部云、

奉天官產處成立在即

當局因沒收軍閥財產甚多、擬設官產管理處、傳說日久、迄未成立、頃得省署近訊、現已飭令民政廳、派委員數人、財政廳辦理結束人員二三人、共同着手組織成立在即、而該處之章則大概擬就、不日發表、並通知各縣一體遵照辦理云、

學生亦須取具保証

奉天教育廳、現以各校職教員、向由校長保証、嗣後各校學生、亦應取具保証、以重教育、爰規定各校學生保証、範圍辦法、於十日通飭各校遵照、開學生保証、係保証其思想純潔行爲端謹云、

顧維鈞使法消息 滿洲國亟圖對策

【長春專電】滿洲國外交部、接到中國國民政府內定任命顧維鈞爲駐法公使、將使俟國聯調查團參與員任務完竣後、即可啓程赴任等消息、以爲國民政府之意、似在使顧竟歐洲外交舞台、大肆誹謗滿洲國、以導引國際關係於己國之有利、並以爲顧滯滿中、毫無調查見聞、從而不得明確察知滿洲國之實體、只抱極端的偏見、是以將來於彼赴法成行時、或且弄其不當言辭、結果使世界各國之對滿認識、不無誘導於錯誤、亦勢所難保、爰是滿洲國當局以爲此時非設法對抗、以求世界之眞正理解不可、現正爲甚深的考慮、其對策似擬將向對滿洲國寄好意之駐歐日本使節懇求援助、同時特派使節、担任宣傳滿洲國之實狀云、

省警局矜恤被撤職員

省會警察局長等、對于僚屬、力抱寬大主義、苟無特別情事、決不輕易裁撤、即或因過撤換、亦不過事吹求、俾安生業、于十一日特訓令所屬各分局隊云、本局長辦事認眞、諒爲同寅所共知、但決無私意、參雜其間、無論對於所屬人員任何人、向主愛護心理、決無任意變動之處、而所裁換者、均係愛莫能助之人、倘能於去職以後、在境內安分守己、改過自新者、本局長尚可竭力保薦、愼勿自暴自棄、退職以後、任意破壞全體警察名譽、致干未便云、

長奉明年度豫算大洋七十萬元

【長春專訊】長春市政公署已于十日討論大同二年度豫算案、(自本年七月起至大同二年六月止)、該案豫算總額、達吉大洋七十萬元、其中二十萬元、當以該市雜種稅捐充之、所剩之五十萬元、當由吉省當局在長春所征收之營業稅及其他國稅欵項、請求補助、業已具案呈請中央核准、俟經覆核允准、

奉山急行列車須增納急行費

奉山鐵路、于本月十日實行增駛奉山間急行旅客列車、已誌本報、茲悉該次列車、由奉天開行、爲每日晨八時二十五分、凡搭乘該次列車之旅客、在二百五十公里以內、須增收急行費、頭等一元、二等五角、三等二角五分、五百公里以內者、加倍贈收、沿線小站均不停留云、

瀋海路委任各分段長

瀋海鐵路局、頃委齊豐年、爲工務二分段長、張文興爲工務四分段長、趙世旭爲機務二段長、以上各員奉委後、昨均到差接事云、

安東國境游動警察隊成立矣

【安東專電】滿洲國民政部警務司、鑒於決定在安東設立國境遊動警察隊、使之担任維持鴨江沿岸治安、及取締密輸業于去月杪派準備委員前往、籌備一切、玆已竣事、乃借租市內永安西街一番地怡隆洋行爲該隊本部、隊長以下、隊員一百四十九人、已於十日夜由長春出發、道經奉天、于十一日晨七時抵安埠開該隊爲警備鴨江流域計、實在大沙河附近、設上游分駐所及監視所三處、在六道溝設下游分駐所、及監視所二處云、

省警局嚴防不良份子

省警局現以時局不靖、往往有宵小之徒、潛伏各處、假借共黨或其他救國軍等種種名義、以煽惑民衆、擾亂治安、若不嚴行防範、誠恐發生意外事項、故爲防守省城之治安起見、特訓令各分局隊、對於境內不良份子、宜暗中詳細偵查、嚴加防範、對於各遊藝場所與旅店伙房等地、遇有形跡可疑之人、即從嚴盤詰、以爲澈底之計、業經飭屬一體遵照云、

市署五月份計算公布 節餘洋二萬餘元

奉天市政公署及附屬機關四月份計算書、業經公布在案、茲將五月份計算、編造竣事、計該月份預算數爲大洋十萬零五千六百二十二元七角五分五厘、實支計算數爲大洋七萬九千四百六十一元七角四分五厘、計共節餘大洋二萬六千一百六十一元零一分、全數撥入該署六月份經費、正式列收開支云、其內容當可公表云、

人力車夫將設會

奉天市人力車夫公會、前已奉令取消在案、現人力車夫以有設會必要、又擬組設人力車夫會、將在總商會內籌備、請求官方立案、以求人力車夫之利益云、

警察局發放短形指揮刀

省會警察局長齊恩銘、査交通警所佩之指揮刀、不適於用、當經決議、一律改佩短形刀、現由局彙總製就短刀五百六十把、於十日將新刀分發各區分所轉放各交通警佩帶、以裝觀瞻云、

南邊門加防 縣局抽隊南剿

省會警察局以日來渾河南岸匪警頻傳、南邊門防務至爲重要、乃會合保安局派往增防、又訊瀋陽縣警察局長常寶豐、爲痛剿城南胡匪、由局派馬隊六十名、并抽調三四兩區各四十名、鄉團各一百名、齊集該地痛剿云、

廣播無線 RADIO

奉天放送局(ZILY) 波長三三三米突
六月十二日午後一時起
一、唱片
二、演說 望日系國民之協力 市政公署田先生
三、唱片
四、說書 寶文娟
五、唱片
六、演說 憂國女士呂維清
七、唱歌新歌 于若蘭女士
八、唱片
九、氣象 觀測所
十、新聞

博物館定期開放

奉天教育廳、現以奉天博物館、儲藏古物甚多、事變前按期開放、觀覽者頗衆、事變後館務停頓、數月於玆、妥着手整頓、刻已就緒、特訂於六月十五日開館、准許購劵入覽云、

柳河縣城復動搖

據此間關係方面消息、自清源縣城發現刀匪襲擊後、該項刀匪、復侵入柳河縣境、該縣勝水河子、及鹿尾林等處、均發現此項刀匪、廹近縣城、勢頗鼎沸云、

瀋水小新聞

同性戀愛互打結果送往法院

大南門裡文廟後胡同、門片五號、住有劉進鐸者、年卅餘歲、素無正業、而其服飾極爲闊綽、家祇其一人、並無親屬、惟素以引誘無賴、至其家中姦宿、藉獲資財、一經引誘、均傾囊異味、致聞名前往者、亦顛蹶踐、九日下午、有張海臣者、受其引誘、留宿夜度資現洋一元、及次日(即十日)晨、張海臣便欲辭去、劉向之索要夜度資、張則云容日奉上、劉不認可、欲留衣爲質、結果撤打一處、張將劉之臉上抓傷流血、而劉亦將張之頭部打傷、警察聞知赶到、問明情由、遂一併帶往警所、備文送交分局、轉送地方法院發落云、

投井未遂

小東關下頭上坎胡同、原有水井一眼、十一日上午七點時有一男子、年四十許、不知因何欲投井自盡、正在下井之際被挑水夫所見、上前拉住、幸未投入云、

和尚被控

小西關小藥王廟和尚某、近將該廟賣與□□和尚、價洋五千元、被該廟附近居民査知、大爲反對、聯合控於警察局、警局昨派警將和尚捕去究辦、一說此事、業經人說合了結云、

發現男屍

小南邊門外沙土坑地方、於昨十日下午、忽發現男子死屍一具、年約三十許、上身着白色汗褂、下着青布褲、血濺滿身、腿部與腦部各有刀傷一處、已由警所報請法院派員檢驗掩埋云、

女工與毆

十日下午五時、被服廠工人下廠之際、有女工苗王氏者、行抵大北關冷堆子胡同、與一女工方李氏因事口角、繼而動武、竟打得落花流水、後經圍觀人將二人拉開、始各住手云、

小舖被盜

小北關下頭繆家園子胡同、有一田姓小舖、十日晚十一時許、忽有賊人潛入院內、將門打開、進屋竊去衣服被服、及零碎物件、天明家人見房門已開、始知被竊、遂報分所查找云、

招領車輛

省會警察局、頃據三分局欒王廟分所某巡警、在管界內拾得自行車一輛、送局招領、該局於十日牌示招領云、

北郊火警

北陵附近之藍家窩棚住戶徐姓家、於十日午后四時許、因做飯不愼、致將室內所堆積之秫稭燒着、一時火光四起、旋經鄰人極力幫同施救、始行撲滅、僅燒去草屋兩間、別無損失云、

白晝姦淫

警察九分局界內、保安路王溫里門牌十號住戶姜金山、年卅九歲、山東濟南人、向以拉洋車爲生、曾于一月前、與鐵道西崔范氏、以做針線爲名、雙方同意、行姦一次、復于十日下午三時許、又以做被爲名將崔范氏招至其家中、于白晝開施行其洩慾工作、正當雙方赤身摟抱情濃之際、不意被該管分駐所長警、同督士三人、沿戶檢查衛生、行抵該地、當被瞥見、遂即將其穿好衣服、俟帶所訊問之下、均皆供認不諱、當即以妨礙風化、當將雙方送交總局訊辦云、

省署催送履歷冊

省長臧奉久、以所屬各廳局處人員業經分別加委、並飭送履歷及像片在案、現各機關未到者甚多、乃通令各機關將職員詳細履歷並像片送署云、

老婦貪夜負氣入室 櫃夥誤會打傷腿部

大北關上頭王家胡同永源煤局於昨十日夜十二時許、忽由門外來一老婦、年約五十許、(房門未關)經該櫃夥李某瞥見、問其來意、該婦不答、因在夜間未辯男女、遂爲竊賊入室行竊乃將木棒舉起、打傷腿部、當時倒地、呼痛不止、經執事人明燈視之、乃一老婦、原係附近住戶、因其子口角、負氣外出一時失神、誤入煤局、後經警察赶到排解、將老婦抬赴醫院調治所有費用、由該煤局負担、遂行了結云、

警務廳考試縣局長辦法

奉天警務廳、擬由下月初、考試各縣警務局長、以定去留、茲聞其辦法、將全省五十九縣局長、分爲二期考試、由廳長親自出題考試、題目爲國際警察與警察法學達警行政法等項云、

令塡平抑物價表

【西安】縣公署奉奉天實業廳訓令內開、大略則因、自去歲九一八事變後、各縣物價、參差不齊、平抑之令、數次申發、其究竟如何、理宜塡表具報等因、縣公署業將此令轉飭西安商會、按照廳頒表式塡發等因、商會奉令後、刻經該會派人詳細調查、以備塡發等因商會奉令後、刻經該會派人詳細調查、以備塡表具報、而昭核實云、

吳隊長奉令擊勦

【西安】本縣境前自東豐縣境竄入胡匪一股、經警務局長李耀珊率隊往擊、該匪等即往東豐境之大興鎭一帶逃去、曾誌本報、於月之九日晨、該股匪徒、有折回西安境之消息、戴蓮溪縣長以該股匪徒竟然逃去、胆敢復來、殊堪痛恨、若不加以擊剿、恐擾閭閻之治安、當令公安大隊長吳竹泉、率西安廿五步中隊、前往縣境第三區轄境、與東豐縣毘連之交界、若果該股匪徒竄入境內、即加痛剿、以杜竄擾、而保人民之安寧云、

消防隊加槍操

【西安】本縣消防隊、於前者經戴縣長發給槍械二十支、以便於每日晚間、帮同警察、公安隊等、協助防預治安在案、該隊長張香九、以覽有槍案、而荷槍者理宜有軍事知識、於六月一日起、該隊中有槍之人每日均須下槍操一次、以資鍛鍊期會使槍云、

令換機關牌額

【西安】本縣城內各機關、門首所懸牌額、多有書以遼寧字樣者、一般人均不注意、其實則與時事不合、近聞戴蓮溪縣長、有擬令各機關、如有門首牌額上仍有遼寧字樣者、一律改換奉天字樣云、

交通要道禁種高粮

【懷德】本邑當局爲便利交通、防範匪人潛藏起見、曾布告農民、略謂鐵道附近、及縣鎭區村通道兩旁、不准耕種高身禾稼、以利交通、而防匪患、早經傳諭農戶遵照在案、查近來仍有在規定之處種植者、殊屬玩忽公令、自佈告後、已種者赶緊毀種、未種者不可再種、違者重懲不貸云、

令硝戶炮商另換許可

【懷德】硝礦局以各硝戶炮商、於前領之種種許可、自事變後諸多窒碍、遲延至今、尚未更換、情有可原、現在新國成立、大局已定、特佈告各硝戶炮商迅速另換許可、而維營業云、

好雨知時農民喜

【懷德】本邑自春徂夏、雨水充足、於五日夜間、陰雲密佈大雨如注、但時大時小至翌日仍淋漓一日方止及七日上午又降一次、下午天始開晴、田地潤透、農人歡忭、秋收有望云

蒙邊軍紀律嚴明

【懷德】三日到懷之張海鵬部下蒙邊陸軍騎兵第七支隊、司令部設於永衡達、各團分駐於各商及東門外民戶、已誌本報、查該軍紀律嚴明、待民和藹購買物品、公平給價、對於宿食、不擇漏室、不索美味、據東門外來人云、住城外之官兵均係秫米小米、住街中商號者亦無珍饈佳餚、由此觀之、滿洲國之軍隊、較軍閥時代之軍隊、實有天壤之別、該軍雖軍紀嚴肅、亦係彭司令及官長訓練有方云、

初小學生乒乓球賽

【鐵嶺】本邑教育當局、爲提倡体育起見、業令各校舉行籃球比賽已誌前報、茲復爲提倡初小体育起見令各校初小學生於本月五日舉行乒乓球賽、是日早八時十二時賽畢、由教育處鄧處長親發獎品、以昭隆重、男生獲勝者爲縣二學生王臣得第一獎、縣六學生萬慶祥得第二獎、銀岡校學生韓鵬得第三獎、縣六學生平永勝得第四獎、縣六學生魏希三得第五獎、女生優勝者爲任惠君得第一獎、姚古英得第二獎、柏玉英得第三獎、二女生均爲銀岡校學生、當時各校教職員均往參觀、頗極一時之盛云、

鄧處長視查學生成績

【鐵嶺】本邑教育處長、鄧之傑、以爲欲查教師之良否、學生之程度、必須考查各校學生成績、是以近日親視各校、對於學生各種成績、均甚注意、而尤於國語作文算術等、致查極爲詳細云、

鐵路局舉行開工典禮

【延吉】吉長吉敦鐵路局、爲敦圖、延汪兩鐵路、業已測量完竣、該鐵路局定於六月七日上午假延吉車站、舉行開工典禮、本埠各機關首領參加慶祝云、

教育經費未放各校請接濟

【延吉】本縣教育經費、向由地方捐欵項下開支、今歲本縣因時局關係、每日所入之欵甚微、致教育經費無法應付、各校經費由本年一月份起迄今已逾六月分文未發、而各校生活實難維持、故各校長紛向教育局請領接濟、能否邀准、尚未可知云、

依蘭溝邵姓被匪斃三名

【延吉】縣北依蘭溝住戶邵姓家、於日昨去胡匪八名、因邵某之子用鐵鍬打倒一匪、致群匪大怒、當用槍將邵妻、及其子三名擊斃、遂呼哨向北竄去云、

日司令官佈告保護鐵路

【延吉】日本派遣軍司令官因刻正建築鐵路、恐有妨害建築、及破壞鐵路者、特佈告民衆、文曰、血管流通是延邊文明、生命、鐵路開通是萬物的生命、破壞鐵路就是斷絕生命、保護鐵路就是培養生命、建設鐵路就是成之樂土、

委任督察員

【延吉】縣公安局長張嘉賓、因該局外勤人員、不敷支配、於昨委任穆貫和等勤務督察員、穆君刻已謝委任事云、

縣一校預請畢業

【延吉】縣立第一小學校、劉厦岑校長、因本學校期終了高級初級學生各畢業一班、特預先呈請教育局備查、並請屆時派員蒞場監視考試畢業云、

保衛團奉令裁撤

【延吉】保衛團總隊長朱景堂氏、奉省令、將保衛各隊、完全裁撤、朱總隊長奉令、刻將各隊完全遣散、並聞有保衛總隊改編遊擊隊、朱氏仍充總隊長云、

五月份違警案件

【延吉】公安局本年五月份處理違警趙雲臣等共十起、人犯共十三名、罰金吉大洋一百十三元、除照章提賞三成外、餘均撥歸警備經費項下開支云

梁局長歸來

【延吉】市公安局梁學賓局長、日前因事赴龍井村辦理、刻已辦理完竣、遂於本月五日乘汽車返延云、

公安局提升警長

【延吉】市公安局梁局長、因第一分局一等警長董春、因事請准長假、遺額派保安警察隊四等警末王用升充云、

李于兩省委先後蒞樺

【樺甸】吉林省警務廳長趙任義、以爲欲悉樺甸警團之現狀、故該廳親察員李英傑、業於月之三日抵樺、下榻世昌源燒鍋、月之四日、軍政廳長郭思霖、委派第四科科員于微祥來樺慰勞駐邑陸軍、亦同在世昌源下榻云、

任團長調任副官

【樺甸】警備第五旅第十二團上校團長任榮廷、近查所部之第二連連長李春榮、駕馭無方、故調任該營上尉副官張逢年轉充、至遺副官缺、已調任團部副官王國藩、額外副官孫尚林、依次遞充云、

踢傷幼童不講理

【盤石】西關王姓子乳名四所子、年方十五、本月三日、赴家西關閑遊、行至李某地邊適李某蹲地在道旁喂馬、王四所子走至臨近、突被馬踢傷頭部、并踢壞右目、當時鮮血淋漓、昏倒在地、多時始蘇、而李某滿未介意、僅用白布代裹創處、任令爬回、家人聞知、找向理論、李某反一味兇橫、蠻不講理、乃報經警察、尚不知如何了結云、

批示

省公署 (九日)

▲劉啓震等 呈請將存入東北礦務公司周義亭子女教育基金三萬元查案發還當批令飭實業廳轉飭該公司查明發還

大連市信濃町四四

遼中縣城 轉危爲安
公安隊奮勇擊破追剿 三勝受傷餘匪悉逃去

【遼中】股匪追攻本邑各情、已誌前報、現該股匪已被縣長徐公維灌及指導委員長等督飭警團抵禦退逃、公安大隊長劉海澄請命跟蹤追剿、在西久岡沖鋒擊死匪人數名、乘勝追至高家村、奉命停止前進、仍退西久岡子休息、旋閻總指揮統帶三路團警援剿、劉大隊長復又前進、悍匪三勝富匪李景芳石玉山等捲土重來、早將高家村本匪穴佔據、憑險抗拒、互相攻擊數時之久、援軍抵前、士氣百倍、三勝李景芳等捨死向公安隊沖鋒、大隊長命以機關槍掃射、李景芳十餘人伸彈而斃三勝腿部彈傷、雖不致命但毒已入骨、遍腿腫紫、甚爲可慮、以此該匪雖衆以二千計、均失戰鬥意志、接連一直向南潰退、近聞探報、又復互相漫散、向太子河方面逃竄、劉大隊長復奉列憲命令尾追搜索、以期除惡務盡而竟奇功云云、

領到大宗軍火

【遼中】本邑由匪人攻城後警團數與股匪沖鋒、挫其銳氣但軍火大感存即嫌缺少、戰後益感缺乏、縣長徐翁面請指導委員會救濟、指導委員長躬赴省署及軍部、請領各色子彈共十二萬粒、川四輛大號載重汽車運署存儲警團聞信、交相欣喜士氣百倍云、

鄰縣遼陽擬速 完成縣路
預定經費萬八千元

【海城】隣縣遼陽、歷凡一切省令、無不首先遵辦即此次滿洲國成立時、交通軍政兩部爲出動剿匪、及行駛之利便、有全國鐵道網之計畫、並飭省縣鄉各修其路、該縣政界人云該縣曾將縣城至海城間要道北部綫已完成通車、惟南部綫尚未完成、而自城至小北河一段亦將告竣、故茲再擬由縣城至立山、過七嶺子、至鞍山站之鄉道、及自縣城向東北行至本溪橋頭之鄉道、完全築成縣路以資便利交通、討伐馬賊、而克聯絡警團、現又開工先由前項路綫若手興修、預算完成需款約大洋萬八千餘元、聞茲已擬具辦法、將呈省署請准撥款即動工興修全計劃矣、

郭分所長率警 檢查衛生

【海城】縣警務局衛生課、前以夏令天熱、時疫流行、僅各商民住戶、一不謹愼、易致急疾、有害身命、故曾三令五申、實行大掃除、以求清潔、而重衛生、北門郭孟麟分所長乃本勞怨不辭心理、不避午日光强、親率解岡警士、逐日沿轄界商民住戶、大事檢查、指導清理積垢、掃除穢物諄諄告諭頗有親善精神、與態度、按若郭氏如此之作者、誠不多覩勉之云、

滕局長佈防歸途中 生擒匪首兩名

【海城】縣警局長滕簡章前率部坐鎮六七兩區、剿捕流匪於日前返城佈衛防歸途中在金家灣、與老北風部下對敵、生擒匪魁劉周永泰、宋纖川二名、據悉乃係所謂『義勇軍』總司令老北風委任之隊長隊副、當就獲時、曾在腰內搜出老北風授與之委任、茲已帶縣一俟滿日官廳詳審後再爲確誌、

電話總局調動 牛分局員司

【海城】縣地方電話總局長趙立英氏、頃查牛莊分局主任王廣綸、辭職高就、遺缺乃由該局班長里俊英代理、仍兼辦事宜、其修諸班長一缺、着由一等司機生李再興遞補、各該員司已於奉委後、接受妥善、照常司務矣、

司法部召開 全國司法會議

【海城】海城司法分庭奉省高法院轉司法部訓令本部爲集思廣益起見、定六月廿日開全國司法會議、其會期以四日爲限、至望各該院廳處庭、各就官守、妥備議案、務於事前、送交本部秘書 科編會議日程以便共同討論、而資改革云云海城聲監督定於月之十八日首途晉京與會刻正預備提案中、

病婦奇癖 日飲洋油

【海城】城西五十里之蓮花村民隋永和之妻吳氏年卅、有奇、蓄疾腹痛、演成非飲少煤油、不能爲功、一在早月飲許而進年以來、每天必飲三二次約油四五兩、據一般人觀測該婦之病狀、腹內必有蟯虫、乃多年貫成奇癖、季聞而誌之、乃備中西大國手、指示妙法、

貍奴産怪

【撫甸】後街居民高興周家、素畜貍貓一頭、逐年繁息、并無怪異、詎於月之四日午刻、忽產小貓一隻、惟貓身人首、身首適然不同所謂觀頭則人、看身則貓也、高某素識文字、當以爲物反常爲妖爲怪、立即摔死、以致觀者如堵、被吳姓小兒、將死貓携去、稱聲伊母亦要觀看、姑誌之、以供生理學家之研究云、

劫財匪人潛逃

【旅順】市內元寶時潘守先家、于本月六日午前一時有人將房門打開、闖進强盗二名、手持木棒、恐嚇潘某之妻、搶去小洋六元、即行逃逸、官署刑事、正在嚴行搜查犯人中云

市況不振

【依蘭】本邑百貨之運入、端賴石之輸出、全恃開江後輪船裝載、今歲因時局關係、商家罷市兩月餘、現在秩序太見恢復、惟輪船尚未開票、以致貨不能入、糧不能出、務望當軸者、極力整頓航務可也、

謝外長在連公畢 十日早北上回京

【大連】滿洲國外交總長謝介石氏蒞連後、即與關東廳滿鐵各方面酬酢、已誌前列、刻滿鐵內田總裁、偕八田副總裁、同乘烏拉爾丸、於八日東渡、謝介石氏是日亦往埠頭歡送、茲已公畢、擬於十日晨九時搭南滿列車北上回京云、

埋嬰敗露

【大連】市外甘井子海岸之積砂中、暴露女嬰屍體一具、裹以敗絮、經行人發見、報告警署、官方已判明掩埋嬰屍者、係住於甘井子四番地陳劉氏所爲、該氏年三十七歲、家本務農、經警察傳署訊據供稱先夫陳之祥已死、遺兩兒一九歲、一六歲、因孤寡無依、乃依託於伯父家中、伯父有兒名之忠、年三十二歲、充役於滿鐵會社、相處日久、不覺與夫弟之忠發生曖昧、詎懷身孕、於四日午后分娩、寡婦生兒、恐被鄉鄰譏笑、因將其掐死、埋於砂中、官方本人道計擬愼重處置云、陳劉氏思埋兒掩跡、尚有羞恥之心、但此番發覺、恐鄉里騰傳、醜聲反更大揚矣、

端節形色補誌

【大連】本市舊端午節日華商及居民人等、均門插桃艾、人繫香囊、一時街巷中『荷包』『荷包』之聲、洋洋盈耳、婦人多以絨製虎形、插於髻髮之上、是日各戲院均映佳片、以資號召、碩果僅存之同樂戲院是日特由天津聘來伸伶孟麗君、登台獻技園中以致坐無隙地、其電園等處之遊人亦殊陸增、熱鬧非常云、當此之時各球隊、乘休假餘暇、亦相約爲球類之比賽棒球、原訂午后四時、因遞信局公務未竣、故延至五時始開場、結果以六對六成平局、振源艦球隊先約中銀賽以廿一對十獲勝、又與卜內門賽、以卅四對十六再捷、意氣揚揚、於觀衆歡聲中而各散歸云、

「時」作全市宣傳
惜陰爲成功之母

【大連】光陰迅速、轉瞬白頭、故有時乎不再之歎、本市當局、例年於本月十日舉行全市時的紀念日、從事廣播宣傳喚起市民均知時之寶貴、是日凡各機械之放號器均於正午隨報午機同時作響、港內外停泊之輪船汽艇等亦同時放號、大連郵便局亦由滿鐵本社向各沿線郵局通報時間、觀測所向各地通報一定標準時、鐘表商組合、於通衢派員執準確之時、向行人校對、更設置鐘表談話處、對於時尚作種種宣傳標語懸掛各處、惹人注目、以便咸知時之留意、且使人皆應惜時莫致光陰虛擲云、

巨商歇業

【熊岳城】驛前得利長雜貨商經理吳鼎臣、開市以來、頗獲厚利、近因東夥不和、意見不合、無法維持、端節后宣佈歇業、有馬石東有接辦之說云、

匪襲王宅

【熊岳城】驛北三里許前火山村王景春、家道小康、月之九日下午九點、突來股匪三十四人、匪首報字南來好、王宅早有防備、當時双方開槍、擊傷匪人王燕青、年二十四歲、王宅亦死女一人、年十六歲、並未侵入、後到后院王鶴齡家双方開槍數小時、擊斃匪人一名、傷一名、家人並未損失、及天亮匪始向北逃去云、

張仙濤凱旋回洮後 部將蒞洮會議

【洮南】洮遼警備司令張仙濤氏、於二日凱旋洮司令部、第一支隊王司令、第二支隊鵬司令、第七支隊彭司令、第八支隊王司令等、前後蒞洮、於八日在警備司令部大開會議、聞所議事項、不外整理軍隊、保境安民、剿除胡匪等、越數小之久、始散會矣、

調查圖書館情形

【洮南】縣署頃奉教育廳令飭調查圖書館辦理情形、及整據實呈報云、

省會查報警察 教練所情形

【洮南】本縣爲訓練在職警察起見、於本年三月間、成立警察教練所、凡現職警察、須以次受相當教育、昨奉令飭報該所情形縣署業已轉令警務局報、俾策進行云、

盤石縣長易委

【吉林】前任吉林省公署第二科長楊正華、於本月二日發表、任爲盤石縣長云、

電話局通告

【吉林】電話局之換算、哈洋交費折銀洋、長途市外一六市內一四、歷辦在案、現在東北電信管理局令、由六月一日起、無論市內、或長途、均按一五折收、除呈請省署留案、及函商工會外、特此通告週知

委依蘭公安局長

【吉林】警務廳長趙汝楳氏以依蘭縣公安局長缺席、未便久懸、委金國光前往接充、該員歷充軍警界要職、頗著成績、陸軍步兵上校、任經圖長、此番任職、當有一番新成績云、

通緝縣長

【吉林】前任樺甸縣長張錫候、脅迫良民、謀圖不軌、經省署審核實在、下令通緝、已訓令各軍警機關、一體協拿云、

部令調查醫生

【吉林】省署准中央民政部咨開茲查中西醫師、及齒科等醫、產婆、良莠不齊、於民生

指導部考翻譯

【開原】警務局及財政局、現因事務繁多、均宜聘委翻譯以資襄理、乃於九日在教育局考試翻譯應試者五人、分口試及筆試兩種、聞將錄取三名、即警務局內勤翻譯一名、外勤翻譯一名、財政局翻譯一名、

烟酒局掏汰人員

【吉林】慈酒事務局新任王鴻年局長、現將該局司事、加以甄別裁去五名、並將科員撤差五名、委任焦光溥韓宗善等五員爲科員、並派司事張李等四名、原科長誠勤辭職照准、委陳凱三爲第一科科長、

兩法奉令調任

【營口】地方法院院長劉榮嵩氏、調往遼源法院供職、遺席經高法院委孫立齋接充、地方檢查廳長李瑞氏、調爲瀋陽檢查長、遺席委孫伯然接充、該二氏均奉到高等廳訓令、現正趕辦一切交代云、

小戲塲有傷風化

【營口】本埠東西市塲內、有小戲塲數處、以少女扮演各種戲曲、腔調各別、聽之令人肉麻、醜態百出、一般無賴超之若鶩、望有維持風化責者、速加取締可也、

港口帆船失愼 船上汽油悉歸烏有

【大連】月之七日午后一時半頃、於市內忽見北方濃烟直衝雲表、未悉何處失愼、繼經調查、始知爲大連港北海口防波堤外、有載汽油四千桶之帆船一隻、係北大山通永順成號代理小長山島胡永盛所有之帆船、載重三百二十石、船主胡福泉、是日於石油棧裝載是項汽油、向露西亞町海岸航行、忽然濃烟外撲、各水手見船上火起、均一躍入水逃命、水上署當以蒸汽船馳往救護、將入各水手全行救上、人人焦頭爛額、內一人受傷獨重、已送居澤醫院救治、是項汽油係運往烟台者、値價金萬二千元、事後據警方調查、係爲紙烟頭遺火所致、該船在海中燃歷二十餘時、火始熄滅、及拖礁上、已燒毀無用矣云、

瘋婦罵街

【北鎮】於八日上午、南街有一瘋婦、披頭散髮、衣服破爛、逢人便罵觀者甚多、後經該管警察上前逐之始去云、

教會設民校

【長春】五台山佛教會、爲普及貧民教育起見、在此間大經路魁星街馬氏胡同、創設平民學校、聘請吉林師範學校畢業生劉紹周及北京大學畢業生張夷明兩人爲講師、已自十日開始授業、聞其學生已達六十人之多云、

韓大隊長回城

【開原】警察大隊長韓德生前因城東七區有胡匪金山好肆行滋擾、率隊往剿、金山好退走後、城北又有胡匪、大隊長遂奉命赴城北剿匪、各匪被警察隊痛剿後、均行斂跡、特大隊長乃於日昨(八日)回城、至本宅休息、聞日內尚擬出發云、

警察換制服

【開原】警察爲維持治安之人員、故其服裝亦極重要、警務局現以時値夏令、急宜換着夏季制服、已將警察夏季黃色制服備齊、均行改着、於衛生觀瞻、均極適宜云、

會社蒲節演戲

【金州】金州驛內外棉株式會社、開辦以來、歷有年所、其中設備、頗爲完善、營業日見發展、對於工人、堪稱優待、每逢年節、必舉辦各種雜耍、日前古歷、端陽佳節、全部休假、該會社仍照例在工人宿舍院內演戲一日、往觀者、紅男綠女、絡繹不絕、該社爲維及持序計、特規定門票、除工人秩家族外、其他無票者、不准進門云、

省警備司令部 組織續誌

【吉林】省公署軍政廳、改組爲吉林省警備司令部、已於本月初實行、現依照軍政部頒定章程、組織就緒、分爲參謀副官、軍需、軍法、軍醫等處、除軍需(原四處)參謀(原一處)兩處長更動外、其餘仍舊、計參謀處長關成山、副官處長張和聲、軍需處長曹恒祺、軍法處長李葆謙、軍醫處長壽廼彭、新組織、取消原來分科制、改稱股制、並且減少、原來每處最少五四科、多六科、現多三股、少二股、計參謀處、分教育警備兩股、副官處分秘書外交、庶務三股、軍需處分經理軍械兩股(查軍械股係第三處合併)軍法、軍醫、亦各分股、所有事務照先同辦、惟職員編下三分之二、僅用三分之一、所以該司令部、異常忙碌、編餘錄士兵夫、立即遣散、職員已革去職務、然未頒遣散、於未改組前、有將編餘之職員、完全改派差遣、照舊服務之議、惟新組織已無職務、亦未明令改派何差、編餘職員、甚感進退維谷云、

臨時剿匪部撤消

【吉林】前者匪攻農安爲剿攻便利計、曾請准當局、設立臨時剿匪司令部、司令官吉興任之、現在匪已肅清、吉已就任吉林省警備司令官、該部無存在必要、結束完竣、呈報省署撤消云、

時之宣傳

【孫家台】月之十日、爲日側時之記念、日驛官衙及各團體土催、特派宣傳員乘坐氣車遊行街市、散布傳單、喚起人民注意光陰之寶貴、併使消防隊規定正確時間、午前六時及正午、以電笛報時、併定懸賞時間、午後三時至五時之間、氣笛鳴了、以紙註明、時間住所姓氏、仿投票法送交消防隊審查正確時間、以抽籤法懸賞物品云、

植田氏過義

【義縣】本月七日午前十句鐘、有日軍官植田氏、由錦朝支綫到義、入西門、出北門、到大凌河邊、觀望回城、又往東街大佛寺院內參觀畢、復回西街南胡同司令部檢察一小時後、出西門上車站往錦縣、是日城內各界及日軍全部迎接、商號懸掛國旗、表示歡迎云、

附郭匪患猖獗
日以繼夜盡爲匪聲

【鳳城】本邑匪患四起、出沒無常、屢經滿日官憲竭力痛剿、一時之間、似告平靖、邇來靑紗帳起、一般挺而走險之壯漢、應時而興、甘作綠林之生活、以致殺人越貨之事、時有所聞、乃近日愈演愈劇、竟在距市二三里之遙、搶劫綁票、肆意妄爲、日以繼夜、盡成匪聲官方密佈法網、聞警往剿、無如狡滑之匪徒、望影遠竄捕不易捕、剿不勝剿、擾害閭閻實屬惡極、茲將近日之匪患、詳列於下、

▲花家營子綁票案 距市僅三里許之花家營子、于家粉房之主人于景春、家道小康、頗有積蓄、因其居處僻靜匪等時生覬覦詎於六日晚間、突來匪徒三十餘名、持槍拿棒、不一而足、于景春聞警遠匿躲藏一空、匪等見無男性十分痛恨、除將貴重什物劫去外、當將于某之胞妹、年十八歲强行架走、同時將該處劉姓親戚初翁者亦行綁去、但該女子十分機警、至匪窩後、聲稱余係無力之女子、上無父母、下無兄弟、孑孑一身、依傢叔家、恩養數年、溫飽而已、今日被綁、無人抽贖、亦只聽天由命匪首被詒後、大發惻隱、並恨匪等所綁之非是、勒令送回、免致被污、于家失措之餘、見胞妹完璧歸來、驚喜交加、幾無所措、如該女子者一時機警、致脫匪難、亦實不幸中之大幸也、

▲八岔溝連綁八家 距城八里餘之八岔溝村、於五日晚間闖入胡匪四五十名、不問窮富、連綁八家、及至報告官方後匪早遠揚矣、至所綁之名姓、容訪再誌、

▲大梨樹白日綁票 大梨樹村距城十八里近日匪患頗仍雞犬不寧、大股數十餘名、小帮八九名、明目張胆、毫無顧忌以致該村之人民夜不解衣、日則避匿、憂焦現外、面見菜色、該村有李姓者、家貧富名、實無積蓄、匪等見其出入闊綽、疑其必有也、乃於七日上午十一時許闖入九名匪徒、持槍拿械、異常兇惡、李某一見躲避不遑稍加哀懇、拳脚交加、立將李鵰翮者强行綁走、家人驚惶失措、不知所可云、

▲市南山綁去小孩 站前南山張德舉家于八日早一時許、闖進胡匪幾名 鳴槍示威、十分恫嚇、翻箱倒笑、盡意搶勒外、臨行將張德舉十歲幼子、强行架去、勒限抽贖、迨至趕到匪已登山竄去矣、

▲城西溝匪燒草垛 城西溝距市內僅三四里許於前日晚間、該村住戶 正在睡濃之際、而安姓之草垛、突然起火該村見火驚醒立即馳救、火勢始滅、及至天 明始悉匪 等所

實行夏季大掃除

【懷德】春去夏來、天氣炎熱、近來天時不正、不愼易染時疫、欲行防預、首重衛生、衛生之道、在乎清潔、曩時每屆夏季 官家關於衛生亦頗講求、不過張貼布告、官面文章、並不過作、加以人民知識不開、視爲具文、茲緣滿洲國建設、庶政革新、對於衛生、尤爲注重、馬春用縣長、爲愛護民衆、預防疫癘起見、飭令警察傳知商民各戶、實行夏季清潔大掃除、如室內太陽光線務要充足、堆積塵芥、逐日洒掃、以及捕蠅種種、莫不指示、聞李署長先行視查、而縣公署不日即派員前來檢閱云、

▲滿日官憲佈置節防 滿日官憲佈置節防前幾日謠言繁興、滿城皆驚、不謂幫匪進城過某節、即云某股乘節攻城風聲鶴淚草木皆兵、幸賴滿日官憲、佈防森嚴、固如干城以致平安渡過大慶端陽也、

▲各界援例放假一日 各界仍爰舊例於端陽節日放假一日、以資慶祝、是以多於飯後酒餘、徘徊街頭、三三五五盡情遊興、大有昇平景象云、

▲獵艷者少妓館蕭條 每於端陽佳節、各界於酒飯之暇、沈醉於花國叢中、大事獵艷、而一般妓女已於是日裝飾妖冶、以廣招徠、無如今歲因錢法滯澀、多行裹足、以致妓館門前大可羅雀云、

幼童慘遭滅頂

【三林站】本站西街居民康萬清家、僱有林姓幼童、年十三歲、昨九日正當炎熱之際、與鄰童三五、私赴水泡沐浴、竟遭滅頂、待家人知曉往救、氣已絕矣、有小兒者可不愼乎

蒲節花花絮絮

【鳳城】風光 雖舊人情已異、今歲端陽節因圜法奇緊、大異往昔、往年之蒲節、每至初一二日、鄉人進城辦節者、充滿街市面一般投機之小販、亦藉此幾日爲發財之機會、過事舖張、十分熱鬧、今歲雖照樣設置、但辦節者寥寥無幾、以致門前大可羅雀實爲近幾年來未有之現象也、

于女被綁放回

【鳳城】本城東南端花家營子于粉坊家、突於六月七號上午一時、闖進夥匪三十餘名、乘夜强搶、隨時綁去十九歲之女、天明後即行放回云、

縣署擬請省長 撥發賑糧

【鳳城】本縣李縣長、自蒞任後、即以愛民爲本旨、必期民食、皆充足、日昨會議表決擬呈請、省長撥發賑糧萬石、接濟民食、似此賢令尹愛民如子、洵屬本縣人民之幸福云、

省立師範 定期開課

【鳳城】本邑省立第二省立第二師範校長、張君孝庭、刻已訓令、籌備開學、聞函知教員各學生等、迅速入校本已月八日、實行上課云、

行市 十一日

條銀標金

倫敦銀塊現行	一六片八分七	
仝　遠卯	一六片八分七	
紐約銀塊現行	二七仙八分五	
孟買銀塊現行	五三留比四分三	

上海標金	午前	午後
開行	七二四、五	七二七、〇
下市	七二四、八	……
大價	七二五、七	……
小價	七二三、〇	……

中外匯兌

英美滙兌		三弗七七仙八分五
美日滙兌		三弗六三仙
美國上海滙		三、弗八分五
上海東滙	賣	一〇四兩二分一
	買	一〇三兩四分三
上海美滙	賣	三〇弗八分五
	買	三〇弗四分三
上海英滙	賣	一先八片〇分〇
	買	一先八片一六分一
奉天城內滙兌		……
現洋票滙上海		〇、九九三
現洋票滙中銀		〇、六九九
金票滙中銀		一、〇四三
現洋票滙天津		〇、九九三
大連滙上海		七三兩六〇〇
		七三兩五七五
		七三兩五五〇
大連滙煙台		兩
		七〇兩七五〇
		七〇兩八〇〇
		七〇兩七七五
		七〇兩八七五
營口滙上海		兩
安東滙上海		九八四兩〇

各地錢鈔

奉天 日站金票對現洋

	午前	午後
開行	一四八、九〇	一四八、一〇
下市	一四八、一〇	一四八、三〇
大價	一四八、九〇	一四八、四〇
小價	一四八、〇〇	一四八、〇〇
交數	六九萬	三七萬

●同現洋對金票現行

十點	六七、〇〇	一點	六七、一五
十一點	六七、三〇	二點	六七、一〇
十二點	六七、二〇	三點	六七、一〇

●鈔票對現洋票

開行	……	……
大價	……	……
小價	……	……
交數	……	……

●仝現

十點	一〇三、六〇	一〇三、六〇
十一點	一〇三、六〇	一〇三、六〇
十二點	一〇三、六〇	一〇三、六〇

●城內錢鈔

現大洋換奉小洋	六〇、七〇
金票換現大洋	〇、六七〇
鈔票換現大洋	一、〇二七
哈大洋換現大洋	〇、七八〇
天津中交票換現洋	〇、九九五

大連 鈔票對金票（午前市）

	近卯	遠卯
開行	六九、四〇	六九、六〇
下市	六九、九五	七〇、一五
大價	七〇、〇〇	七〇、三五
小價	六九、三五	六九、五五
交數	二三〇萬	三三七萬

●同現行（午前）（午後）

九點	六九、四三五	一點	六九、九〇
十點	六九、四〇	二點	七〇、〇〇
十一點	六九、四〇	三點	七〇、〇〇

●鈔票對小洋錢現行 一一八、八〇
●現洋對小洋錢現行 饋平銀對金票 一一八、四〇

安東 午前 午後
近卯開 九七二、〇 ……
又下市 九七四、〇 ……
遠卯開 九七六、〇 九六一、〇
又下市 九八一、〇 ……

開原 金票對現洋票

	午前	午後
近卯開	……	……
又下市	……	……
遠卯開	……	……
又下市	……	……
交市	……	……

●同現行

九點	六六、八〇	一點	六七、〇〇
十點	六七、〇〇	二點	六七、二〇
十一點	六七、〇〇	三點	六七、二〇

長春 金票對現大洋票現行 ……
●鈔票對哈大洋票現行 ……
●金票對吉官帖現行 六九六、〇

哈埠 哈大洋票對金票現行

	午前		午後
十時	三三、五〇	二時	三三、八〇
十一時	三三、六五	三時	三三、八〇

營口 ●鈔票對鷄銀現行 …… ●爐銀對奉票現行 …… 金票對爐銀現行 ……

各地豆糧

奉天 日站大豆百斤大洋價

	午前開行		午後開行
六月	……	六月	……
七月	……	七月	……
八月	……	八月	……
九月	……	九月	……
交數	……	交數	……

●同午後開行 下午下市

六月	……	六月	……
七月	……	七月	……
八月	……	八月	……
九月	……	九月	……
十月	……	十月	……

●期米（滿取）一包金票價 特等 一等 月日…… 月日…… 月……

●城內豆糧市

大豆	一、二五	稻子	一、三〇
豆餅	一、五〇	大麥	〇、六三
豆油	一、六二	小麥	一、五〇
白小豆	一、八〇	高粱	〇、八二
紅小豆	一、七五	包米	〇、八五
花小豆	一、七五	粳米	三、三〇
吉豆	三、五〇	元米	一、七〇
合豆	〇、九五	小米	一、六〇
青豆	一、〇〇	江米	二、六〇
麻豆	一、五五	勝米	一、四〇
碗豆	一、六〇	稻米	二、七〇
粳子	〇、九五	糜米	一、四〇
谷子	〇、八五	林米	一、二〇
麥子	〇、七〇	芝麻	四、三〇
糜子	〇、九〇		

大連 大豆（百斤鈔票價）

	午前開行	午後開行
現帶袋	五、三五	五、三五
不帶袋	……	……
六月底	五、三一	五、四〇
七月底	五、三四	五、三五
八月底	五、三八	五、四〇
九月底	五、四三	五、四五
十月底	五、三九	五、三九

●豆餅（壹塊鈔票價）

	午前（開行）	午後（開行）
現行	一、六六〇	一、六六〇
六月半	一、六六〇	一、六五五
七月半	一、六六五	一、六八五
八月半	一、七二〇	一、七二五
九月半	……	……
十月半	……	一、七四〇

●豆油（壹箱鈔票價）

	午前（開行）	午後（開行）
現行	一四、一〇	一四、一〇
六月半	一四、六〇	一四、〇〇
八月半	一四、四五	一四、四〇

●高粱（百斤票價）

	午前（開行）	午後（開行）
現行	二、七八	二、八七
六月底	二、八一	二、八六
七月底	二、九九	三、一〇
八月底	三、一三	三、一七
九月底	……	……
十月底	三、二六	三、二七

開原 大豆（壹斗）現洋價　午前開行　午後開行
六月半 …… 七月半 …… 八月半 ……
●粗高（仝上）午前（開行）午後（開行）
六月半 …… 七月半 …… 八月半 ……

四平街 大豆（壹斗現洋價）午前開行　午後開行
六月半 …… 七月半 …… 八月半 …… 九月半 ……
●高粱（仝上）午前（開行）午後（開行）
六月半 …… 七月半 …… 八月半 ……

公主嶺 大豆（一斗現洋價）午前（開行）午後開行
六月半 …… 七月半 …… 八月半 ……
●高粱（仝上）午前（開行）午後（開行）
六月半 …… 七月半 …… 八月半 ……

長春 大豆（一石鈔票價）午前開行　午後（開行）
六月半 …… 七月半 …… 八月半 ……
●高粱（一石鈔票價）午前（開行）午後（開行）
六月半 …… 七月半 …… 八月半 ……

哈埠 大豆（甬特哈洋價）

	午前開行	午後開行
六月半	〇、九八〇	一、〇一五
七月半	一、〇〇三五	一、〇〇五
八月半	一、〇三五	一、〇四五

●小麥（仝上）

	午前（開行）	午後（開行）
六月半	一、五二〇	一、五三五
七月半	……	一、五三〇
八月半	一、五六五	一、五六〇

國外商品

●美國錦花 圜三五錢（跌）

七月卯	五、〇三
十月卯	五、二九
十二月卯	五、三三
一月卯	五、五〇
三月卯	五、五七
五月卯	五、八九
現行	五、一〇

●印度綿花 圜三五錢（跌）
羅吉印 一六五留比〇分〇
課拉印 留比 分
高魯印 一三七留比〇分〇

●大阪期綿線行（臺捆金票價）

	午前（開行）	午後（開行）
六月底	一三一、九〇	一三一、三〇
七月底	一二六、五〇	一二五、〇〇
八月底	一二八、五〇	一二八、〇〇
九月底	一三〇、八〇	一二九、八〇
十月底	一三一、九〇	一三一、〇〇
十一月底	一三三、五〇	一三三、三〇
十二月底	一三三、六〇	一三三、〇〇

●大阪綿布錢現行

龍C	四、三〇	鵝島	四、三五
軍人	五、〇五	福助	一〇、〇〇
顏細	二、九五	扇面	一五、〇〇
白羊	……		

●神戶豆餅

六月底	二、六八	二、六八
七月底	二、六七	二、六八
八月底	……	……
九月底	……	……
十月底	……	……

電話 八三六二番　振替大連四四九七番　代理店

鐵證

△謝函數千件▽報不勝載

黑龍江邊防軍保安游擊隊文牘副官任澤民先生來函云

黑龍江邊防軍保安游擊隊文牘副官任先生來函云 逕啓者上月由貴號寄來婦科三保遵方貼服神効異常 茲再寄上大洋十元收到時請即將加料紅緞子仙膏一大貼調經養血丸兩料帶藥一付火速隨郵寄下以便應用爲荷同件請寄中東路海拉爾新街日本當舖後院交保安游擊隊隊部任副官即妥

△克山縣天德合燒鍋高億豐先生來函云 啓者鄙人前購貴藥房紅緞子仙膏及調精養血丸敝內子依法服貼病已霍然全愈茲有同病者聞悉擬再購紅緞子仙膏大中貼各一張調精養血丸一料半料滙上大洋五元五毛收妥祈即照郵勿悞爲荷

△滿洲里特別區警察第一駐在所金世五先生來函云 金勃先大藥房台鑒前由貴藥房購紅緞子仙膏並蒙惠贈帶藥照收後 即使內子貼用旬日之間 陸見功効 茲再滙洋五元擬購大貼一貼加料仙膏一貼並祈惠賜帶藥二付無任銘感

△盤山稅捐徵收局王菊甫先生來函云 啓者久仰貴號之紅緞子仙膏名馳遐邇久欲購備以應家庭之需苦於附近無代售處茲寄郵票貳百分請將大貼紅緞子仙膏寄下一貼爲荷

▲**紅緞子仙膏** 主治婦女經脈不調、月經不準、赶前錯後、經行腹痛、子宮寒冷、白帶過多、寒血凝滯、久不受孕、屢患小產、血少乾癆、經閉經枯、崩漏不止、血色紫黑、或如泔水、面黃肌瘦、少食無眠、胸膈膨悶、午後發燒、心跳心忙、

論如何難治之症或經多醫不効者 將仙膏貼肚臍一張百病俱消無病常貼此膏 能舒筋活血追風散寒種子調精可登壽域誠聖藥也內服調經養血丸善治血氣虛弱腹中癥瘕鼓塊肚腹疼痛四肢倦怠骨蒸發熱氣短咳嗽 以及婦女百病無不藥到病除大有起死回生之效凡婦女患病無論輕重早有新得 如能外貼紅緞子仙內服調經養血丸 則百病若失氣血充足身體强健可得家庭中樂趣也紅緞子仙膏定價大洋五元中貼兩元 加料每貼六元調經養血丸一料大洋四元

良機 本藥房爲濟世活人起見 紅緞子仙膏減價一半 加料每貼三元大貼者二元中貼者一元另送帶藥一付

總發行哈爾濱道外十五道 **金勃先藥房**

婦科三寶紅緞子仙膏代理處列下

奉天鼓樓西金城大藥房 安東中富街東益增遠 遼遠通濟街東益增遠

奉天大成藥房 奉天農泰報館 奉天大生濟堂 全日站恒祥房 安東瑞藥房 大連華泰祥 公主嶺三合公 四平街天德堂 開原德祥厚

開原同源廣 海城德增福 遼陽義和堂 千金寨德泰興 千金寨信義堂 千金寨崇盛堂 本溪春興堂 鳳城大德堂 洮南德慶仁

遼源德泰順 洮南和順發 通遼大來堂 營口中紅春堂 錦縣天生達 吉林東升房 吉林西藥房 吉林文生堂 吉林毓生藥房

長春泰和藥房 長春中西藥房 江省德泰盛 江省中西藥房 江省裕原堂 江省育生堂

東三省總發行哈爾濱道外十五道街**金勃先藥房**

外埠函購將欵由郵滙下原班不悞郵票亦可代價

森永糖菓

牛奶糖 咖啡糖 餅乾 果寄糖 牌膳糖 牛奶 牛奶粉 茶葉 哥々粉 其他送禮品 各種糖菓 一概俱全

滿蒙總經理處 大連市雲井町二七番地

森永製品滿洲販賣株式會社

電信沙河口私書函第六號
電話（賬房）九〇二一番（華商部）九八八四番
受電略號 ダイレンモリナガ
振替大連四二〇二番

○○本號啓事○○

撫順各煤 格外價廉
煙台各煤 分量充足
本溪湖各煤 品質優良
發售 奉天西塔後 發送迅速

滿鐵指定各種煤炭販賣店 **恒順號** 日電話二〇二七番

富士美人牌

別珍 蹬子絨 建絨 批發屋

大阪市東區南久太郎町四丁目一四
富本亨商店
「振替大阪八四八九四」
奉送樣品

最良芳香頭油

今特有爲頭髮無比最良之香油敬勸愛用者之光顧

一ツ心油 イツコヲユウ

井筒香皂

東洋婦人之誇美以頭髮漆黑爲彌增此油既防頭髮脫落又去穢垢不粘不汚優雅芳香實無異類能使髮長存馥郁爽快精神

代理店大連市浪花町三丁 日本賣藥株式會社

本舖 井筒屋香油店 東京市日本橋區堺町 大日本

美國 巧拿淋 新到

主治 五淋白濁。便尿不淸。尿道潰爛。小便困難尿中混血 尿道閉塞。 膀胱發炎。 疚濁重症請購試之定能應驗 如神一瓶除根永不再犯

這是空前未有之發明淋濁除根聖藥巧拿淋丸（Gonorrhoea Tablets）專治疚濁淋症醫藥無效或時愈時犯試服此丸定可斷根因該丸內含三大要素即一純檀香（Sandal）（二）沙斐爾（Seeli）三（梅天靈藍 Methylen OBine）此三種藥品均係殺菌滅淋淸掃尿毒之貴重藥料凡各國醫學博士無大稱贊爲决妙品

遼寧代理店鐘樓南總發行所 **大成大藥房**

代理店

奉天五州藥房 奉天中西藥房 奉天大德生 奉天歐美西號 奉天歐美東號 奉天大吉祥 奉天北市場 奉天恒濟堂 奉天大西關泰和堂 奉天同德西藥房 奉天利亞藥房 四平街天德堂 四平街裕慶長 四平街增順新

四平街德慶興 洮南德慶仁 洮南永和堂 洮南和發藥局 遼源大德慶 遼源廣生堂 通遼德聚成 通遼和發藥局 八面城德慶同 八面城和發增 范家屯天德新 范家屯天德慶 范家屯福德堂 新民屯新發德 滿邦子廣生堂

錦縣福隆永 錦縣福金生 義縣大增號 綏中東和堂 山海關公和祥 開原德祥厚 開原德泰臨 開原生全堂 鐵嶺福合盛 鐵嶺合發久 昌圖德泰玉 公主嶺三合公 千金寨信仁堂 本溪縣春興堂 本溪縣慶和誠

鷄冠山興德厚 鳳凰城太和生 鳳凰城大德生 安東福興堂 安東大生東 安東恒興藥行 安東東益遠 安東瑞祥泰 安東福春堂 遼陽義和堂 遼陽源興仁 遼陽天鉦成 遼陽天福順 海城德增福 蓋平天一堂 大石橋衛生復 營口保興長 瓦房店康德記 普蘭店志義成 普蘭店康德記 錦縣順義成 金州志義成 熊岳新泰興

大連西崗廣興堂 大連西崗天和藥行 大連西崗志義成 大連西崗同德藥房 大連市華泰藥房 大連市華西藥房 大連德記西棧 大連增盛藥房 大連康德記 大連德記全棧 大連劉家屯志義成 三十里堡志義成 旅順仙芝堂 旅順大德堂 長春世一堂 長春天保堂 長春天和堂 長春天育堂 長春中西藥房 長春泰和祥藥房

長春義和謙 長春天益慶 張家灣德泰增 雙城堡世昌增 雙城堡德興厚 雙城堡永德堂 阿城世昌永 阿城世一堂 阿城永德堂 一面坡玉盛隆 一面坡德和鉦 橫道河天河堂 梅林站會榮福 甯安縣振興堂 甯安慶升堂 甯安大和堂 安達站誠泰裕 安達吉盛隆 安達縣延壽堂 呼蘭河錦和彩 西安縣春華醫院 呼蘭河德興恒 呼蘭河復園堂

呼蘭河永德堂 通河縣同發興 通河縣和發通 甜草岡新來春 昂昂溪育升慶 巴彥長發藥店 木蘭縣和發全 同賓縣吉盛宏 方正縣和發長 三姓德慶昌 三姓同益和 三岔河同慶和 三岔河天德堂 三岔河同順和 扶餘縣慶昌福 農安縣德泰增 克山縣德興祥 樺甸縣天益堂 蘭西中西藥房 大賚衛生藥房 海拉爾洪德堂 西集廠同發德 明水縣廣增和

烏吉密大德昌 佳木斯德慶宏 賓縣榮陞久 拜泉濟泉藥房 烏珠河天義慶 十二井子同盛泰 林甸成盛永 二克山順盛茂 富錦縣泰華西藥商行 吉林泰華西藥行 黑龍江泰華西藥房

設無處購買請將欵寄至總發行所哈爾濱立即奉上不悞

價目每瓶大洋二元五角每打廿五元

健康爲無論何人皆亨之權利也『進！健康』之標語那是爲世之虛弱人應飲赤玉葡萄酒即可享其天賦之健康請虛弱之人勵行此運動無不得最後勝利

美味滋養葡萄酒

赤玉牌葡萄酒

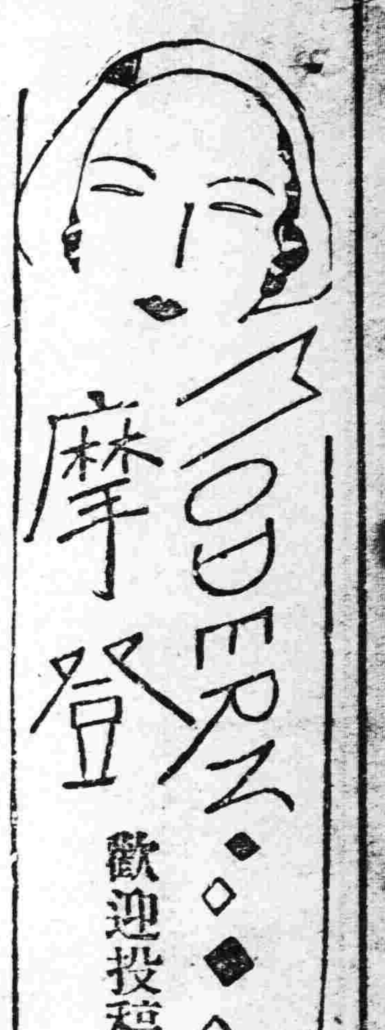

歡迎投稿

山頭縱火不准他人點燈 既厭習商又難農工讀書

盛京時報大主筆先生鈞鑒。耆貴報建設摩登欄以來。已逾兩載。歧途問難。屢出迭見。皆蒙貴主筆。相當答覆。同登光明大路。而獲人間幸福。實先生所賜也。鄙亦難者之一。久欲跪在列前請教。深望主筆先生。勿以文陋字醜。却之不載。及閱者諸君原諒。是幸。鄙於民十五年。卒業於村立小學校。因經濟關係。隨感來外。謀事於舊式商號中。係一碟磨房。自入該號內。終日扛抬。運送貨物。奔波勞苦。勢如馬牛。夕歸。立於監獄式的。櫃框裡。權爲休息。還美其名曰學買賣。平時仍不許看書閱報。僅可晚間。小偷一般似的。看看而已。傍晚垣場溫被。每日裝烟倒茶。賤役行爲。何勝枚舉。鄙以五六年之經驗。俺管商號中之苦惱。初以爲商號中之規矩。嚴如法條。無敢觸犯。但頂花紅者之一。不在此例。(頂花紅者即有身股。)一味蠻橫。毫不講理。俗云。須已山頭縱火。不准他人點燈。可見。將此頭銜。由軍閥隊裏。移至我商店中。前數年。因金錢目的忍氣吞聲。屈服於矮簷之下。雖營業略受奉票影響。尚可支持生理。鄙想凡事忿中有緩。萬一生意由衰轉盛。因一人之意見不投。竟廢數年商途之經歷。豈不可惜。不意客秋瀋變外埠亦受重大打擊。雖市面雜捐國稅。皆蒙政府減輕半數。但門市商號。被攤床小賣。挑貨易者。對跌。十閉八九。多數。此項開除。及入薪日費並貴項薄少。大有積債貨盡之勢。想營業達此極度悲運。無再支持之能力。鄙視商途毫無光明之線。將來失業。殊爲農工各鄙身體素弱。何以應付耕作之勞。欲再讀書。家中及個人生活。實爲困難。鄙意半工半讀。入本城夜班學校。又被執事所限制。欲購書自修。暫維目前之生活。養成未來之需料。願效力於政務機關。不悉參關何種書籍。爲適宜。望主筆先生。體恤我境域困難。生活維艱。請您費神。詳爲教我。則感大德無旣矣。肅此敬祝

撰安

困苦商人朱彬拜於鐵

(記者答)你對商號灰心失望。固所當然。但出行想行在行惡行。如今何事。皆不容易。我以你忍耐一些爲妙半工半讀一語。也是好聽。因實際在這裡。尚談不到。因爲在半開化的都市一切都不一致。萬難達到自己的理想你可暫時讀點書。自修去好了。

○　○　○

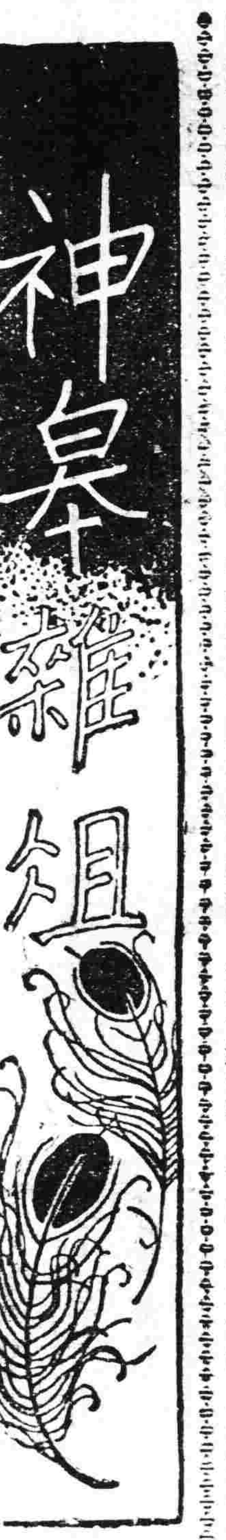

病足三年近始扶杖能行

(王晉卿)

平生志四方。萬里當游歷。鍵奇造幽險。眾象納雙目。老夫濟勝具。兩足受天梏。養痾不出門。遊興爲日束。老驥千里心。一旦櫪中伏。年來養吾體。蹣跚漸能復。次且試一行。左杖右童僕。杏南關小閣。雜植花與竹。四圍香作帳。幽鳥時相逐。獨坐叢篁間。風來響琴筑。滿庭盡詩境。卜夜猶秉燭。藉此娛老懷。塵世莫余毒。昨已駕臨輿。遠眺西山麓。歸作南海遊。世變感陵谷。巍巍帝王居。游人作濠濮。一水際天白。萬木向人綠。蓮舟時往還。伊啞雜鵝鶩。自笑王駘兀。坐久若遺足。人生百年間。駛如流矢速。不自適其適。此樂何可贖。歸來暮色至。衆鳥已投宿。

追懷範孫丈

(誦洛)

大息春風不我留。何心更與說遨頭。一從靡瀨人長往。幾見蘭亭禊續修。有道祇今思郭泰。盧聲直竟負曹丘。水西莊外青青草。愁絕斜陽送亂流。

夜話因君慰旅愁。連朝吞吐儼深秋。詩雖結社難名派。醉已無鄉不羨侯(戒酒將半載矣)。就約每思車九約。石荷還憶昔年遊。吟倚幾番頭如雪。豪氣猶多趙倚樓(謂劭梅)

霓裳中序

(其祇)

春遊興未極。轉泊江湖心自得。憑藉六龍助力。但蕭寺斷碑。勞人思索。胸中吐隙。謝老僧招。待來客。鶖案有。薄霞映日景物顛芳色。清寂。畫簷油壁。遶錦帳湘娥手織。梁鴻留印舊迹。鶴守寒梅。草偃荒陌。渡頭漁唱息。望斷柳珠泉共碧。風流子胡家爐戀。近接女紅側。

李後主

(上)　(石川)

在中國過去的文壇上。詩詞佔一個很大的位置。但是以騷人墨客爲多。至於以帝王之尊。而以詩詞擅長的。却是最少的少數。至於有眞價值的。更是不可多見的。所以我以爲這位亡國之君李煜的詞。實在值得我們研究的。雖然他的作品。前半也是享樂主義的。後半也是感傷主義的。未能脫出歷來作家的範圍。可是他的作品。實在是成熟的作品!他的天才的表現實在不是什麼格律義出法所能限制。而他他自不會軼所謂格律與義法!使我們不能不欽佩他那藝術的高妙。!——這是我想研究這位「亡國詞人」李煜的詞的動機。

藝術是人生的紀錄。藝術表現不出人生來。不能算藝術。藝術之產生。雖由個人之天才。環境却也有極大的關係。(因爲環境的關係不同。神經所受的刺激也不同。思想上也因而轉變。藝術的表現上也一定兩樣。即以後主而論。亡國之前與亡國之後的作品。大不相同。正是爲了這個原故。)準以上兩個理由。我們要研究某人的藝術。他的生平是不可不弄清楚了的。

我們看李後主的生平。後主名煜字重光。南唐元宗第六子天資純孝。居喪哀毀幾不勝。嗣位之初。專以愛民爲急務。蠲賦息役。論決死刑。多從末減。待臣下甚優容。其后周氏好音樂。因亦耽嗜。二子一仲寓。一仲宣。仲宣早卒。周后繼卒。後主哀甚。製誄詞數千言。刻之石。極酸楚。小周后立。寵過周后。後主事宋甚謹。宋開寶四年。召入朝。稱病。太祖乃出師江陵。宋師連拔。後主無間知。日與官人宴樂。追金陵。猶吟短長句。城危。兩遣徐鉉求援兵。不報。長圍既合。內外隔絕。後主猶宴然自安。城陷國亡。後主肉袒降於軍門。宋封爲違命侯。後改爲隴西公。後主自北來。終日以淚洗面。爲詞甚哀苦。太平興國三年七月七日。以燕飲聲伎。徹於禁中。觸太祖怒。使楚王元佐等賜酒。後主中牽機毒藥。頭足相就。前却數十次。痛苦不堪而死。年四十二歲。是日後主生辰也

(未完)

萬綠叢中一點紅

運命論者

(續)　(國木田獨步著　粟靑譯)

不獨父親的態度有變。就連母親。也和平常不同。經了許多日子。我却越信。在我自身。好像有一個大的秘密。對於父的動靜。越發留心。我的疑念。也就越發濃厚了。

我也曾一度想到父母是偏僻我的。偏巧想起十二歲的時候。在庭前被父親盤問的事情。若是翻來覆去地追想起來我便早就不會疑惑自家的秘密了。

每天處在煩惱之中。走到神田法律學校去。現下已經過了三個多月的光景了罷?一個大決心要向父親問問究竟我有沒有甚麼秘密。天將晚暮。由學校回來。晚餐之后就到父親的房間裡去了。父親坐在燈下。寫着信兒。抬頭一瞧。便開口問道。「有麼事?」但他仍然低頭在寫着。我一聲不响地呆呆坐在火鉢的傍邊了。陰沈的天空。佈滿若黑雲。接着一陣苦雨。傾盆似的落了下來。又夾着幾陣淒涼的晚風。把雨絲斜吹到玻璃窗上。搭搭地發响。未久父親擱下筆來。把臉兒轉過來了。

「有甚麼事麼?」拿着一種溫柔的調子問。

「有點請教的來。所以……」剛開起口來。父親便又接連地問了。

「甚麼?」把腳兒往前湊進一步。

「爸爸!我眞是你老的兒子麼?」這句話兒。先前早就豫備十分地妥當。斬釘截鐵似的問了。

「你說甚麼?」父親立刻橫眉豎眼地惱起來了。可是不一會兒。便又板起一副和容悅色的臉兒問着。

「你爲甚麼。向我問問這個呢?你想我們像你的親人所以你就這樣的問?」

「不是這麼說。可見我從前。究竟是個甚麼人呢?因爲有此懷疑。我始終苦悶不解。也許是要告訴。我是無益的因此父親。也就秘密地不說了罷?但我總想要明白這個眞相」我安靜地問了。

(未完)

落花詩

(續)　(蒼海)

殘紅無力挽春暉。化作啼鵑帶血飛。莫拓故宮游子鬢。輕揚偏染逐臣衣。閒尋樹底酬金粉。乏馬山頭惜翠微。剩有唐衢萬行淚。滄桑已了更重揮。

千秋剝盡已無餘。尙憶芳菲過眼初。銜到香泥憐宿燕。拋殘佳餌誤驚魚。生來應悔凡塵誤。老去方知脊愛疏。賴有閒人知惋惜。斜陽親荷揩花鋤。

滿眼春愁壓綠蕪。落紅香徑錦糢糊。千林寂寞拋林蝶。萬緒牽連罥網蛛。愛戀竟能留寐宿。摧殘猶未絕根株。紛口念粉休相擬。末路原來屬丈夫。

昇茵落溷自高低。何事浮生惹慘悽。紅雪作綿燕寒北。碧雲如夢逐天西。閉門索雨魂都絕。倚檻當風日易迷。莫向江南寒食路。瘴烟千里子規啼。

(未完)

中國人物畫之□□ 背景□表現□源流

(十七)　(姚湘漁)

曹髦字彥士。魏文帝孫。正始五年。封郯縣高貴鄉公。齊王廢。公卿立即帝位。是爲少帝。好學。善圖繪人物故實。據貞觀公私史記載。有祖二疏圖盜跖圖。新豐放雞犬圖。又織閣山叢談錄謂宋宣和御府所藏。有卞莊。刺虎圖。兵符圖。又有於陵子黜樓夫妻圖等傳世。楊修字德祖。華陰人。建安中。舉孝廉。除郎中。丞相請署倉曹。屬主簿。與太祖畫屈。謨點成蠅。性溫和謙恭。多才好文學。又善繪人物故實。惜見疑於太祖。而被誅。享年四十有五。其畫蹟方面。據貞觀公私畫史記載。有吳季札像。嚴君平賣卜圖。兩京圖等傳於後代。

王廙字世將。瑯琊臨沂人。元帝姨弟。封武陵縣侯。書畫爲晉室第一。晉明帝師事之。善人物故實。有孔子弟子十哲圖。吳楚放牧圖。村社會集圖。等行世。

嵆康字叔夜。譙國縣人。其先姓奚。會稽上虞人。因銍稽山而命氏。魏拜中散大夫。入晉。不仕。奇才英邁。學識宏富。詩文琴書。據貞觀公私畫史記載。有巢由洗耳圖。(未完)

小論壇 論中庸與文教

(續)　(王禹清)

但中庸一書。章即日天命之謂性。夫命者何。天之理也。賦於人則爲性。人能循其理之正而無私。則爲道。道在先天。無影無形。在後天。有形有色。其源同出於天。故曰天命。在天爲命。在人爲性。然性亦無形無影。而萬類靈機。萬種動作。均自性中流出。至心之能想。耳之能聞。眼之能視。口之能言。體之能動。亦皆是性之所爲。純粹其中自有無爲之道在焉。然人性本善。氣質有偏。私欲難免。又不知性命道三者之眞意。最易朦蔽。聖人本人性而爲之制。使人變化其偏私。則爲教。如有不善。不能率性。從而修治之。故曰修道之謂教。故大學明道法。中庸重師傳。二書之眞義。皆爲明心見性。成己成人。後儒未明其實質眞實之意義。復因一切景象。無明明德之實效。是以我國之文化。日日退步而不自知也。故今我滿洲新國。欲爲眞文明之國家。期世界民族。均享太平之幸福。敢斷言非此明明德。與中庸的眞學問實現。其道則莫求矣。

道德之意義及與身心性命家國天下之關係。

道德二字。爲我國開化最早之文教代名詞。故欲澈底了解文教之深源。不可不澈底了解道德之眞意。澈底了解道德之眞意。而後能棄末歸本。去舊更新。蓋道者道也。德者得也。道法在先天。乃先天之元氣。爲生天生地生人生萬物之根本。實先天之大德日生。故世界一日不可無道德。道德在後天言。爲人生福氣之源泉。爲窮通夭壽富貴貧賤之基本。故道也者。不可須臾離也。如人一離道德。則如魚離水。其能幸存者幾希。凡吾人之身心性命。以及家國天下。無一不包含於道德之中。攷之古今中外。其國家程度較高者。則國泰民安。其道德程度較底者。則刀兵水火。災疫流行。次以各人論之。厚德可以載福。和氣必能致祥。反之刻薄成家。理無久享。倫常乖舛。立見消亡。可見有道則興。無道者滅。有德者昌。無德者亡。有道德則家齊國治。無道德則身敗名裂。此乃天道人事之常經也。

(未完)

哀情小說 雲英恨史

(二)　(冷佛)

摩詰得信。也不知作何回答。即稟於堂上父母。修函問候。過了數日。得蔣公回信說。小女雲英。嬌慣成性。自管以學士自兒。不事針黹。自媳人入門後。肺氣益增。稍拂其意。即啼泣而思母。弟夙珍愛。亦無法慰解之。近復抱病。據醫生診斷云。肝氣太旺。服北京舒肝丸。略見痊可。諺語謂女大不中留。信斯言也。近幸有人議婚。已換庚帖。婿爲候補縣。去歲喪偶。雖年稍長。因同郡世家子也。知閣塵注。略以奉聞。

摩詰看了信。當時也沒甚介意。隨即有親友議婚。定了同學的一位女生。名叫佟孟端納彩還未及一月。暴卒而亡。隨著又定了一門親。也是摩詰的一個同學。名叫友琴。但已故佟孟端。爲至親姑舅姊妹。過門三月。王陰翁去了世。將將服滿。友琴也因著產後病。母子雙亡。由此摩詰。精神錯亂。又續個蘇氏女爲室。不幸老母又因病去了世。家中景況。苦不可言。兩房妾小。也相繼死去了。引得朋友們。都悼惜王摩詰說。你是生來的命硬。一連傷去四房妻妾。合著琴上頭七根絃。已傷其四。今止留三。試問要什麼鸞膠。續禁得閣下彈呢。摩詰也傷感不已。這年因朋友慫恿。刊刻詩文集。並將那摩詰照像和幾首悼亡詩。印入集內。摩詰也無心仕進。作了回縣知事。看著那官場情形。卑鄙可憐。遂決計辭了官。在北京琉璃廠辦一個小小日報。專專的揭載文藝。爲供給各級社會。作消後茶餘的消遣品。原來用意。却是不錯。不想要求著消路愈多。那賠累亦愈重。出版還沒到一年。賠了七八千元。倘負有三千的元債務。若在於旁人身上。算不得一件事。心中躊躇。無法可施。他叔父王樂天。也爲之很發愁。本都是文墨中人。不懂得家人生產。今放在摩詰身上。本來就沒有餘錢。今賠累這麼多欵。連四季穿的衣服。都典淨了。又眼看就又須變產。才可還信。若公然停了版罷。又覺著很可惜的。不停辦罷。又沒有銀錢可賠。籌思至再。教家中管事僕人葦芬。來淸理內外欠。一面將一切減縮。務使其出入相抵。一面要澈底淸一淸。通盤的計畫一番。以期久遠。那僕人葦芬道。有兩件要緊事。要請求六老爺發句話。第一是社長濫花錢。不管是什麼公益。什麼慈善。若社長一見捐啓。或有人說句話。就布施很多的錢財。再不有朋友來告帮。社長也不問人品如何。也不問識與不識。自要和社長一說。有求必應。這個若不是六老爺面諭。我們和摩詰社長。連說也不敢去說。再說社長的脾氣。就知道一句話。再不然下條子。並不問會計先生有錢沒錢。這是第一件事。

讀一葦軒詩

(並序)　(匡昨非)

一葦軒詩。爲吾蓋名宿劉話民先生所著。先生以湛深文學見重當世。而綠閒知己。尤爲膾炙人口。非十年蟻術鉛槧徒勞。追維先達。何深汗愧!爰賦四章。以請益於先生。

杜陵豈少憂時句。元亮已無問世心。(先生集內多寫世遠引之意)遂左風騷誰作主。人將白雪擬唐音。

淸辭句句樂天眞。(集內有長嘯樂天眞句)家法師宗妙入神。(先生幼承家學長遊於林畏廬蔣陰棠諸耆彥門)李杜雄渾香山雅。高才允擅數詩人。

洛陽有紙貴如執。衆口爭傳一葦軒。自是辰州文物好。過關名士欲推袁。

結識緣閒已數年。(非指齡即數讀緣閒知己)門牆遙憶吝無緣。孤吟自覺詩肩冷。肯許狂生拜講筵。(非久思侍杖恨履無人先容)

旅江瑣記

(續)　(伯森)

高可五六丈。其極有一亭。名曰望江樓。(因園之西隣嫩江支流)登斯樓也。可窮省城全景嫩江支流。如江城之帶繞郭而北。西則葫蘆頭亦在望。一片春色。錦耀眼界。可享半市半鄉之景。樂賞無際。故余登此樓時。以過騁思懷。乃成粗五言律亦顯隨錄。『北望煙波裡。隱現數百家。淸江獻畫郭。野鳥若飛沙。漁舟成行佐。唱晚歸暗嘩。樂景竟忘返。忽聞啼晚鴉。』園中小販賣藝歌女頗多其詞雖俚。亦足引樂。園之北部。有一人造洞。其地遊人稀少。形成幽境。然一般新式男女。多借此爲候約之所。故俗人呼之曰『鴛鴦洞』。此時園中。行檢添綠。百草放葩。遊人頗增。形象日盛。久鎖庭中之人。已增一處娛場矣。江省地面窄小。街道寥寥。最著者。爲南大街。此街長約華里四里。馬路鏡明。商業興盛。最大之商號。即洪昌盛。及博濟工廠。每市約有二百餘人。營業採取西制。顧主接踵。江省位雖偏居。而風情開暢。衣裝應對大進維新。較十八年余之來。有千里之勢。日夕。余以悶無可解。乃謀得該城龍江大戲院紅票一張。應刻而往。適該院演打狗勸夫……等劇。及劇角遠及精極之地。觀者鼓其掌以示賀。余則悲若痴矣。思及爲夫知友。其婦罰之。比比皆是。而爲夫不友。其婦戒之。余無一間。今之人情日下。德賢不舉。錢築人心。從德丟盡。若得此良婦。豈非强於精吃精穿精時髦者十萬倍也。此雖戲者以假形眞。而余竟以假爲眞。及出院。心猶欣欣爲之讚。(未完)

匪中生活實紀

(三七)　(達川)

◆一月八日。司令借助。隊長受窘

晚年樂。聽予說。告示勿須赶貼。須候宛司令。及大撊把等語。晚之本意。因矜平地樂外出。而纔赶快上司令之函稟。深恐大撊把早還。不得與宛司令。單獨接洽。頃聽投函人回來報告。宛司令明日即來。喜出意外。遂當時即吩付催大嶺樂。你教馬號。預備四匹全鞍好馬。明日。早晨起來。你就帶兩棚全隊。携帶這四匹空馬。上龍崗子村。接司令。同頭揹付。一面又告二年。你就上南邊一丈地。(匪話一丈地即十里)活窑閔家店。勾欒子兩口。明晨務必送到莫愰。又令靠山樂。把海欒子多熬點。各匪均皆答應去辦。倏然晨起。晚年樂。即在院內站立。目視大嶺樂。帶隊迎接司令去了。轉身又吩令各莊稼人。速將院中屋內。都打掃潔淨。眞個閔家店赶車。隨二至保護。將大肥猪兩口。送到。只着各莊稼人。七抓八撓。把猪已收什好。因人多。乃大燉肉兩鍋。未到午初。却見蠍沙子騎馬先頭跑來。到大門外。喊報。接來四位。宛司令帶有柳師爺。王副官。張馬弁。晚年樂。聞即束帶整帽。腰佩軍刀。向予隨呼。金大爺。你也同逛起三。柳老青等。隨吾到門外相迎。司令。予只得由炕下地。跟隨出迎。惟自顧舊。頭戴破帽。身穿短衣。靦顏併立於門墻之外。不勝感慨。羣人佇立未久。遙見人馬。由村西奔來。一窩蜂似的。到達門。前衆皆肅然下馬。遂有四五匪向前。將來者各馬接去。旋見迎面而走。頭前者。高個。面加團粉。軍式冠外披猞猁猻大氅。內穿紅狐腿皮襖。靑大緞面馬褂。年約三十六七歲。第二走者。中個。亦是大氅皮帽。第三四隨走者。均是靑禮服呢。短式軍衣。腰跨盒子炮。首前者。滿面笑容。對迎接人說。大家都好。晚年樂上前行禮。范超三連介紹某某。又指予說。這位是金大爺。宛即向予點頭隨說。大哥在這很好。予赶即還禮。答說。不錯。隨衆一齊。謙讓進屋。分賓主。落坐相談。互詢姓氏里居。

(未完)

詩國之花

懷友篇

(劉大夢)

天賦喜幽靜。繁華非吾偶。何時賦歸來。荷鋤到南畝。富貴非吾願。願爲一田叟。君子安貧樂。榮華不能久。飯熟無野菜。小園剪春韭。玉碟金虀裝。不若盛瓦缶。嚴慈俱健在。糟糠擁箕帚。淡茶奉翁姑。和顏操井臼。兒女繞膝前。踴躍數八九。與人無所爭。不愁無和有。犬臥疏籬外。雞棲庭前柳。柔廡夾道中。對坐話鄰叟。我生復何求。惟有詩與酒。作歌寄吾友。勿爲名利誘。烽火連年起。幾時重聚首?宦海嘆升沉。白雲變蒼狗。蜀道雖崎嶇。世路亦難走。

(未完)

失業日記

(○○)

▲七月十日

終日被一種無端的煩悶來襲擊。而每當想起這些爲外界習慣所固定的必需的摩防式的動作時尤感到無謂的屈辱。與沉重的苦惱。

然而這點點東西是可以支配你的命運。

無天的債主狠好打發。一開口就走了。眞難得。他們也知道尊敬一位大學畢業生的地位。

(未完)

醫藥界專門

各醫生　各醫院　各藥房

欲購　西洋原料藥　醫科器具　及一切醫療器械者請賜顧　德商興華公司醫藥部

本公司設瀋陽業經多年除歐美各大埠外在東亞各地如日本東京大阪神戶中國平津滬漢廣州香港均設有分行專售醫藥界用西洋各種原料藥品成藥及醫療器械等等久已舉滿全球舉凡醫藥界所用一切物品大者如X光器械小者如注射針頭珍貴者如顯微鏡人工太陽燈及一切光學器械並各種最新發明之醫藥界用品等無不俱備本公司在德國除自有之各專門製造工廠外如舉世聞名之德國怡默克化學藥廠之各種原料藥品及成藥德國埃泰善爾工廠之蛇牌醫療器械德國生尼泰工廠之醫用電氣器械德國徠資工廠之顯微鏡及各種醫用光學器械德國拜道爾夫工廠之老人頭牌絆瘡膏及奧倫等均係本公司獨家經理並本公司常備大宗現貨以供各界需求如蒙賜整批或賜詢一切暨函索目錄本公司無不竭誠歡迎

德商興華公司　瀋陽商埠南市場西

寶康藥行代理　瀋陽大西邊門外

感謝眼科聖藥(琥珀光明丸)

前瀋陽地方法院 登記處書記員唐宗寅君 來函云英美大藥房大鑒 敬謝者 敝人於去春偶患目疾初起不甚爲意 漸至雲翳遮睛 視物不明且觸怒時發 因火即犯歷經中西醫治迄未見效終日憂悶不堪其苦 因閱報章 載有貴藥房自製內服眼科聖藥琥珀光明丸 專治男女老幼 遠年近日一切雲朦翳障 暴發火眼等症 閱悉之下不勝欣喜 隨至貴藥房購買一盒 試服六日果然見效連服數盒目疾若失 而翳障盡去 光明復原矣斯誠不愧眼科聖藥 敝人感佩之餘 敬申數語以鳴謝忱

○謹將定價開列於後琥珀光明丸六日用量現大洋一元 用二日者四角

○總售處奉天大西城門外電車站英美藥房

戒煙

迅速的　二日完全戒除
緩慢的　七天安全忌好
如意的　精神永久照常
舒服的　不受絲毫痛苦
安全的　百病太然不犯
歡喜的　心中非常愉快
完善的　老幼皆可入院
滿足的　癮與病一齊治
保險的　永久不想煙抽
可樂的　如再吸煙嘔吐
永久的　担負完全責任

看護週到　入院方便　戒費極廉　函索章程請付郵票

奉天省城大西門外　振華醫院

注意

本院開幕一週紀念院規規定　診治各科
午前施診　午後營業　午前施診　無論貧富　分文不取
午後營業　藥費從廉、對于注射　各種藥針　減價一半
產婆收生　救護難產　各對於各種重症　刻下
花柳淋病　橫痃　便毒　肺病　吐血　骨折　癲癇　經血
不調　久不生育　各種異雜大症　均有神效療法

恭頌偵緝隊全隊之德政

鄙民前被人在偵緝隊誣告將民緝捕到案當時不但親友執疑即家屬亦是恐受暗不意隊部明鏡高懸詳察民冤訊明民係正人遂即思釋格外感戴之餘無以爲報謹登報端以鳴謝忱

求神不如求己

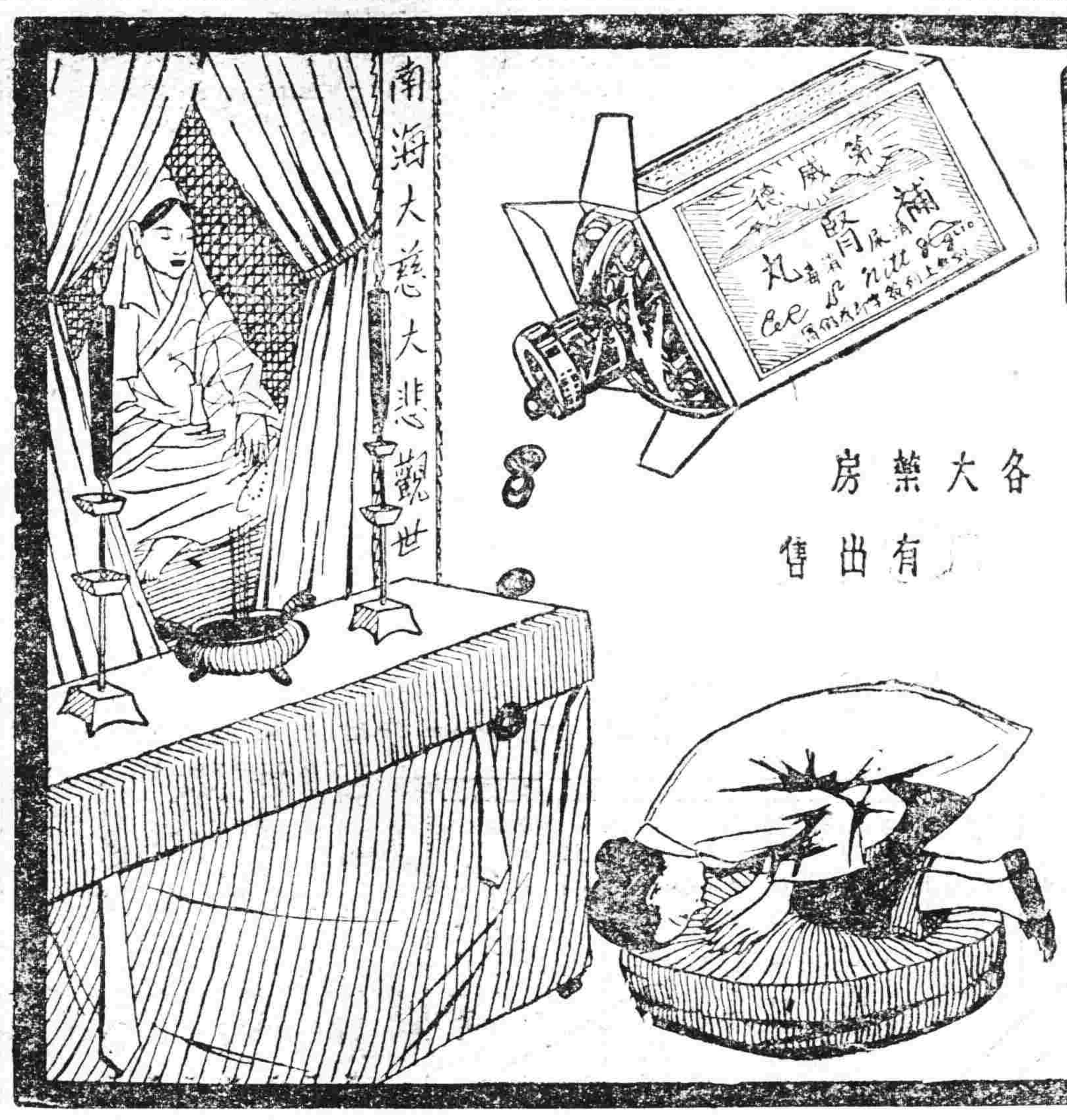

第威德補腎丸

能治背痛腰酸及一切風濕病症等非常靈驗

君如體弱多病欲求神明護佑不如先求治腎良藥蓋一切病痛類皆起於腎臟故因病而求神者應先購服第威德補腎丸也

各大藥房有出售

邊業銀行廣告

本行資本國幣二千萬元呈由政府核准享有發行紙幣代理國庫特權專營各種存欵放欵匯兌貼現及普通商業銀行一切業務匯水利息格外克己辦事手續尤爲敏捷如持本行鈔劵作匯東三省境內各地分行一律免收匯水倘蒙賜顧無任歡迎

總行 遼寧省城大南門內路西德隆店胡同 電話掛號九九九九
電話總局 總裁室(四五六四) 營業室(四六五八) 北寧長途電話(二一七)
經理室(四六五七) 傳達室(四六〇七) 日本長途電話(二四五八)(三〇七三)

分行 天津 上海 大連 營口 安東 錦縣 新民 撫順 遼陽 通遼 吉林 長春 雙城 安達 綏化 洮南 昌黎 遼源 開原 海城 西安 北平 哈爾濱 四平街 公主嶺 法庫門 新立屯 黑龍江 山城鎮

倉庫 本總行設有倉庫辦理貨物押欵

龍牌洋灰　便利瓦　油漆布

批發　零售

機械貿易 泰平洋行奉天支店
奉天大西邊門外大街六經路角
電話長三〇〇二番

勒吐精老牌代乳粉

育嬰珍品 無異母乳

經驗所得名醫介紹用

營養不足小兒瘦弱

小兒食勒吐精恢復健康母親快樂

乳汁稀薄母親憂慮

樣品券

奉上郵票十五分請將勒吐精代乳粉一樣罐及育嬰指南一冊寄下為荷此致
瀋陽浪速通三十九番地 英瑞煉乳公司
姓名
住址

內田洋行奉天支店

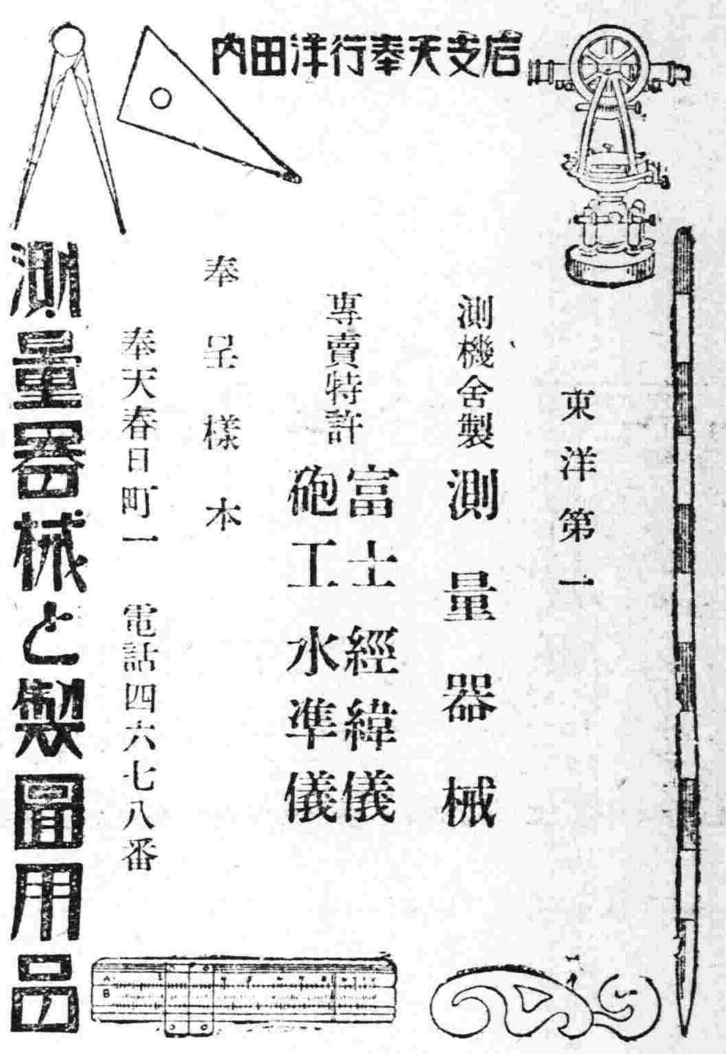

東洋第一

測機舍製 測量器械

專賣特許 富士經緯儀 砲工水準儀

奉呈樣本

奉天春日町一 電話四六七八番

測量器械と製圖用品

寫眞材料 器械 卸小賣 木村洋行 奉天日站浪速通六 電話二三三二 三五四五

內科 大東醫院 大東門外 電話三三四六

文藝叢考 定價現大洋一元
東三省古蹟遺聞續編 定價現大洋一元
哀史 定價現大洋一元二角
皇帝東巡 定價一元
盛京時報各書出版

小兒良藥 樋屋奇應丸

神効奇應

救急、對症、養育

主効 五疳、痙攣、氣絕、發熱、疱瘡、麻疹、夜泣、吐乳、青便、中毒、胃腸衰弱……其他虛弱症

不論體質如何之嬰兒、只若對於母親有眞愛與認識、則本藥既可導其入於康健之域。

藥價 自二角至十元 加大包一元

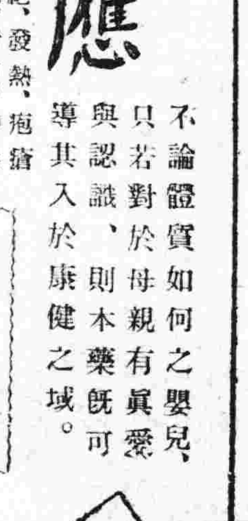

7—C—3

味の素

（味之素）

童子軍旅行、或露宿、隨身所帶各物、雖甚完全、但自炊生活、非常清苦、必須携帶味の素一瓶、用以佐饍方能到處不感困苦。

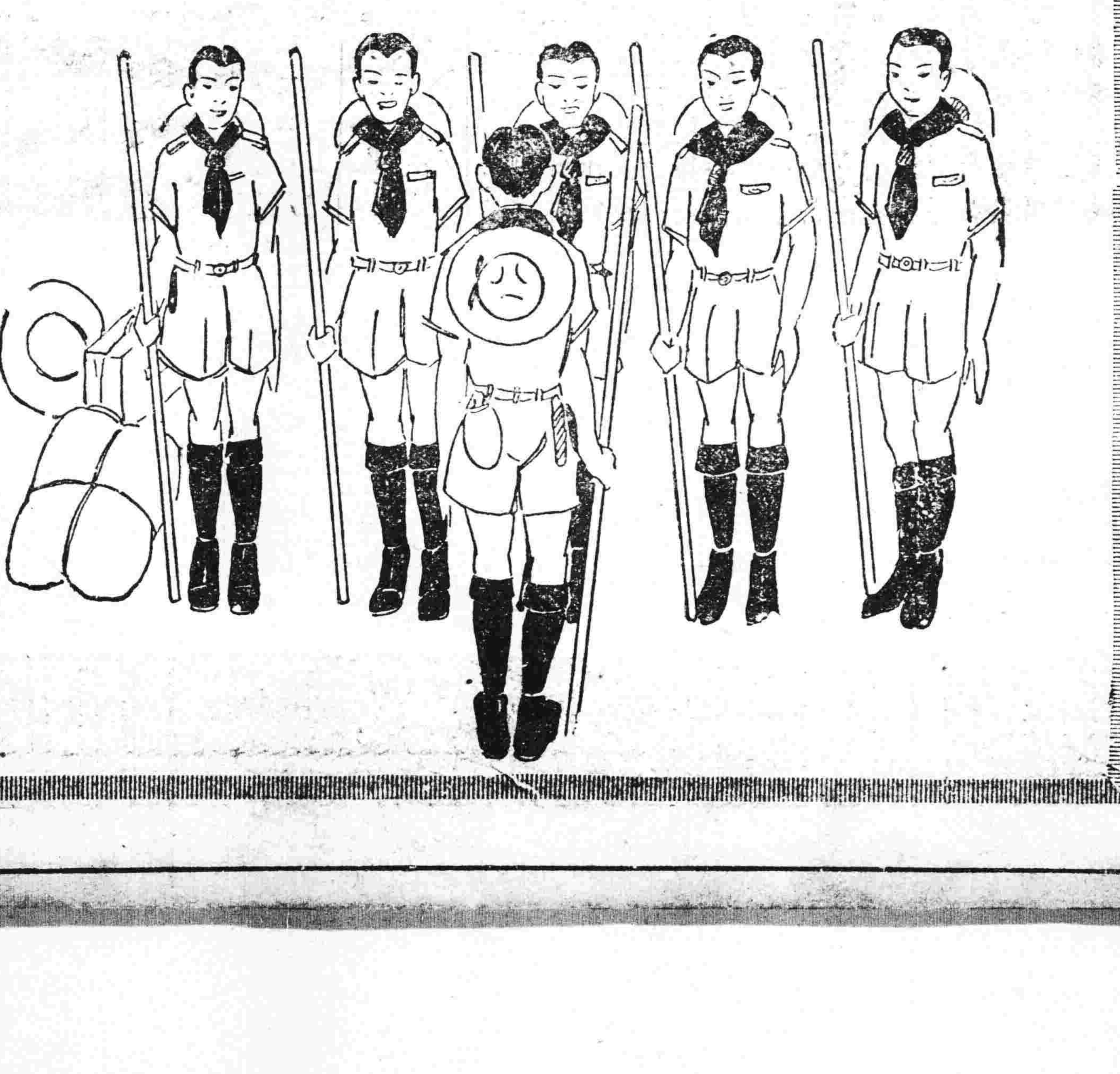

C—271

必須完全撤退

君苟欲享健康幸福則腸內廢料必須逐日完全撤退爲要因廢料堆積腸中能令血液變濁而致諸病蠭起故宜即服清導丸使便難絕不發生而後可清導丸藥性和平出自天然而功効靈驗有如旭日東昇之可必也上海楊樹浦七埭頭德懋公學校長王勳高先生來書云「鄙人因校務倥傯心力交瘁常患便閉循至百病叢生痛苦萬狀後聞清導丸有平肝潤腸之功乃試服之果然百病消精神較前充足矣」

清導丸各埠藥房均有出售或直向上海江西路四五一號韋廉士醫生藥局函購每瓶七角六瓶三元五角郵費免收